



COMISIÓN DE SEGUIMIENTO EJE 6.- INFRAESTRUCTURAS Y AGUA

CUARTO INFORME DE SEGUIMIENTO

1º SEMESTRE 2018



Castilla-La Mancha

EJE 6.- INFRAESTRUCTURAS Y AGUA

ESTRUCTURA DEL INFORME



**DECLARACIÓN INSTITUCIONAL PARA INICIAR LA CONCERTACIÓN DE UN ACUERDO MARCO
PARA LA RECUPERACIÓN SOCIAL Y ECONÓMICA DE CASTILLA-LA MANCHA (2015-2020)**

(Firmantes: Gobierno Regional, CC.OO., UGT y CECAM 06 de octubre de 2015)

RECUPERACIÓN
ECONÓMICA

RECUPERACIÓN SOCIAL

REFORMA
INSTITUCIONAL Y
POTENCIACIÓN DEL
DIÁLOGO SOCIAL



• PROCESO DEL DIÁLOGO SOCIAL:
de noviembre 2015 a junio de 2016

• FIRMA: 19 septiembre 2016



DECLARACIÓN INSTITUCIONAL PARA INICIAR LA CONCERTACIÓN DE UN ACUERDO MARCO PARA LA RECUPERACIÓN SOCIAL Y ECONÓMICA DE CASTILLA-LA MANCHA (2015-2020). 06/10/2015



1ª COMISIONES
DE SEGUIMIENTO

Abril-Mayo 2017



2ª COMISIONES
DE
SEGUIMIENTO

Enero 2018

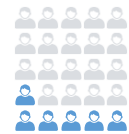

3ª COMISIONES
DE
SEGUIMIENTO

Junio 2018

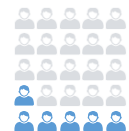

4ª COMISIONES
DE SEGUIMIENTO

Noviembre-Diciembre 2018



19/09/2016



CUMPLIENDO COMPROMISOS (más de 2 años)
Rendición y transparencia



DIÁLOGO SOCIAL (3 años)



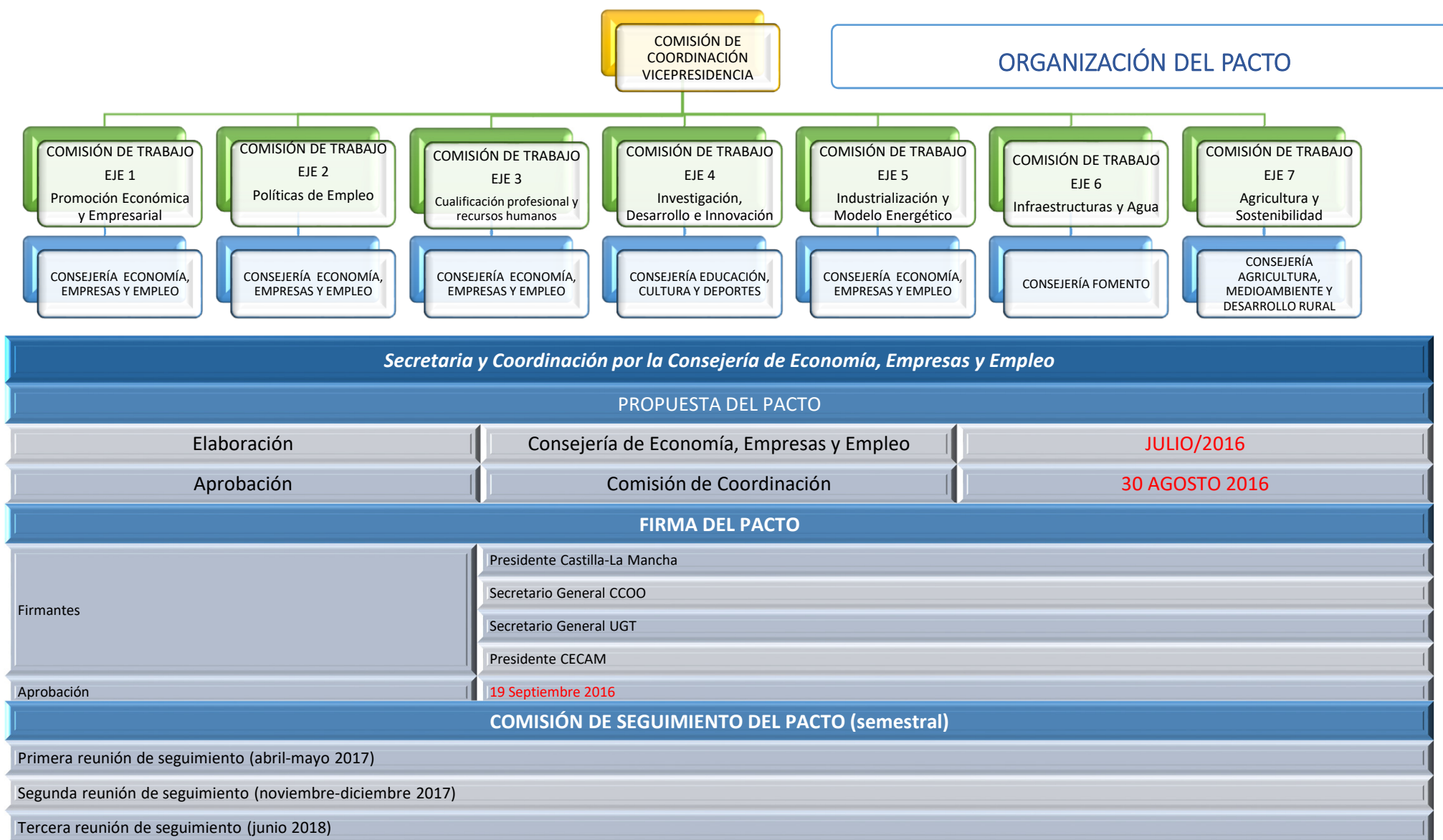

PACTO POR LA RECUPERACIÓN ECONÓMICA DE CASTILLA-LA MANCHA (2015-2020)
(Firmantes: Gobierno Regional, CC.OO., UGT y CECAM 19 de septiembre 2016)



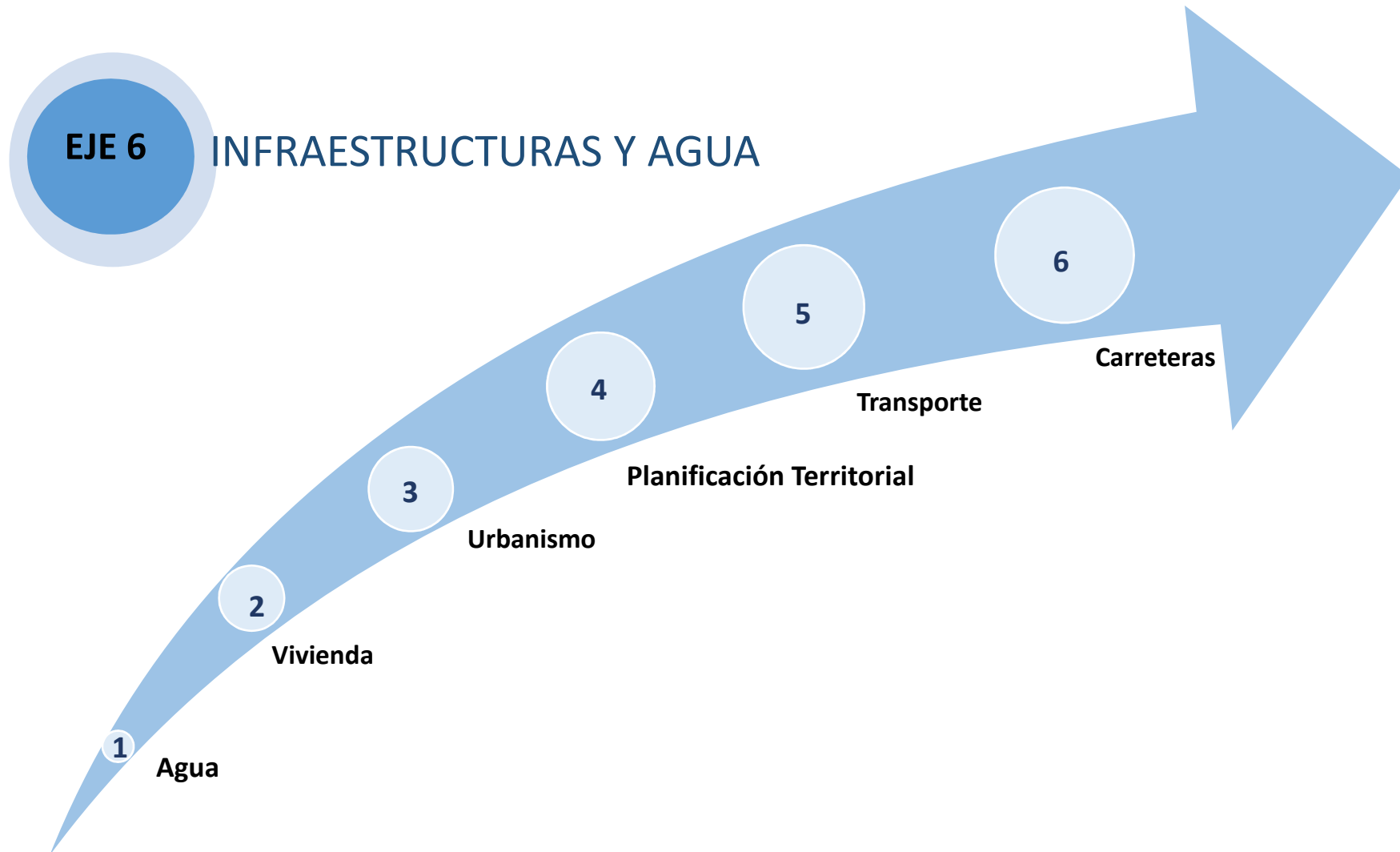

AGUA

AGUA – PLANIFICACIÓN HIDROLÓGICA

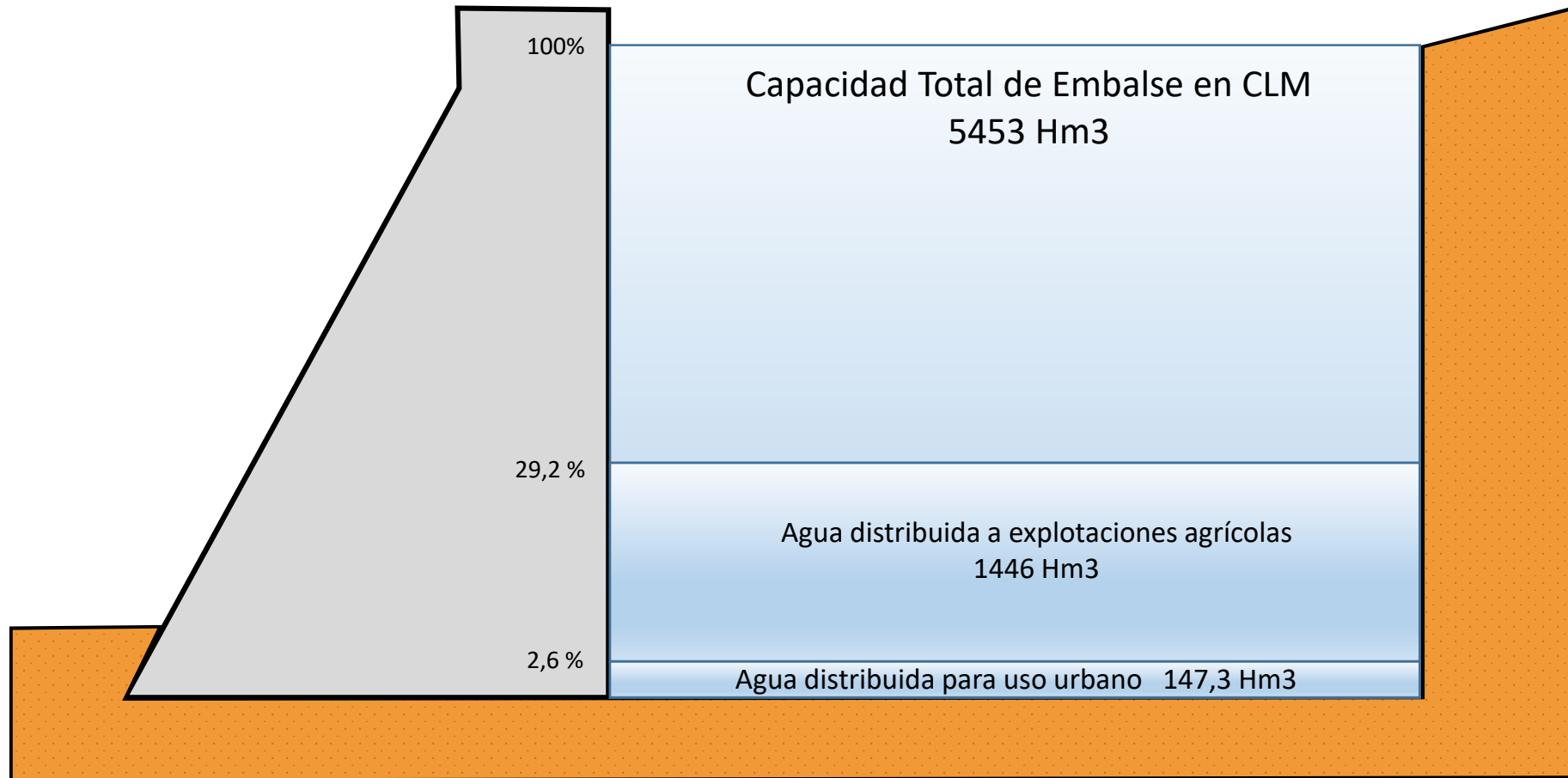

El agua distribuida para uso urbano se corresponde con el 10 % del agua distribuida para las explotaciones agrícolas. La suma del agua utilizada en Castilla – La Mancha por los distintos usos equivale al 29 % de la capacidad total de los embalses ubicados en la región.

AGUA – PLANIFICACIÓN HIDROLÓGICA

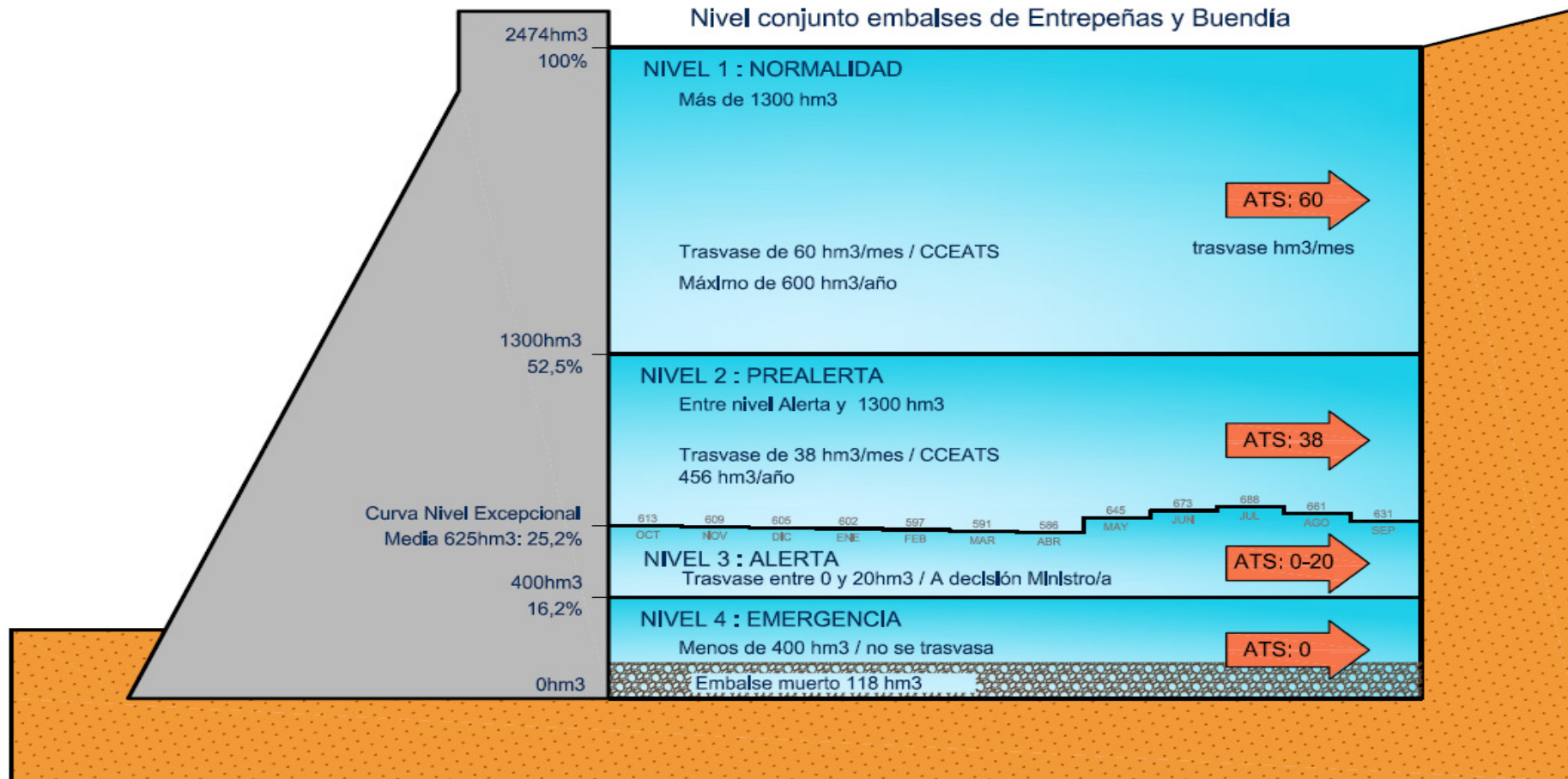

En abril de 2018 se reactivó el Trasvase Tajo–Segura tras estar parado desde el mes de junio de 2017. Desde entonces se han recurrido todos los trasvases aprobados por considerar que incumplen el principio de prioridad de la cuenca cedente.



EJE 6.- INFRAESTRUCTURAS Y AGUA INDICADORES DE DIAGNÓSTICO



AGUA – PLANIFICACIÓN HIDROLÓGICA

CONSULTA PÚBLICA SOBRE EL BORRADOR DE REAL DECRETO POR EL QUE SE MODIFICA EL REGLAMENTO DE LA PLANIFICACIÓN HIDROLÓGICA, APROBADO POR EL REAL DECRETO 907/2007, DE 6 DE JULIO, EN RELACIÓN CON LOS PLANES DE SEQUÍA Y LA DEFINICIÓN DEL SISTEMA GLOBAL DE INDICADORES DE SEQUÍA PROLONGADA Y ESCASEZ.

PLAN ESPECIAL DE SEQUÍA

Demarcación Hidrográfica del Tajo

PLAN ESPECIAL DE SEQUÍA

Demarcación Hidrográfica del Guadiana

INSTRUCCIÓN TÉCNICA PARA LA ELABORACIÓN DE LOS PLANES ESPECIALES DE SEQUÍA Y LA DEFINICIÓN DEL SISTEMA GLOBAL DE INDICADORES DE SEQUÍA PROLONGADA Y DE ESCASEZ

PLAN ESPECIAL DE SEQUÍA

Demarcación Hidrográfica del Segura

PLAN ESPECIAL DE SEQUÍA

Demarcación Hidrográfica del Júcar

PLAN ESPECIAL DE SEQUÍA

Demarcación Hidrográfica del Guadalquivir

En este periodo se han presentado más de cien alegaciones entre la modificación del reglamento de planificación hidrológica, en relación a los planes especiales de sequía; la instrucción técnica para la elaboración de los planes especiales de sequía y a los planes especiales de sequía de cinco demarcaciones hidrográficas (Tajo, Guadiana, Júcar, Segura y Guadalquivir) con sus respectivos documentos ambientales.

AGUA - DEPURACIÓN

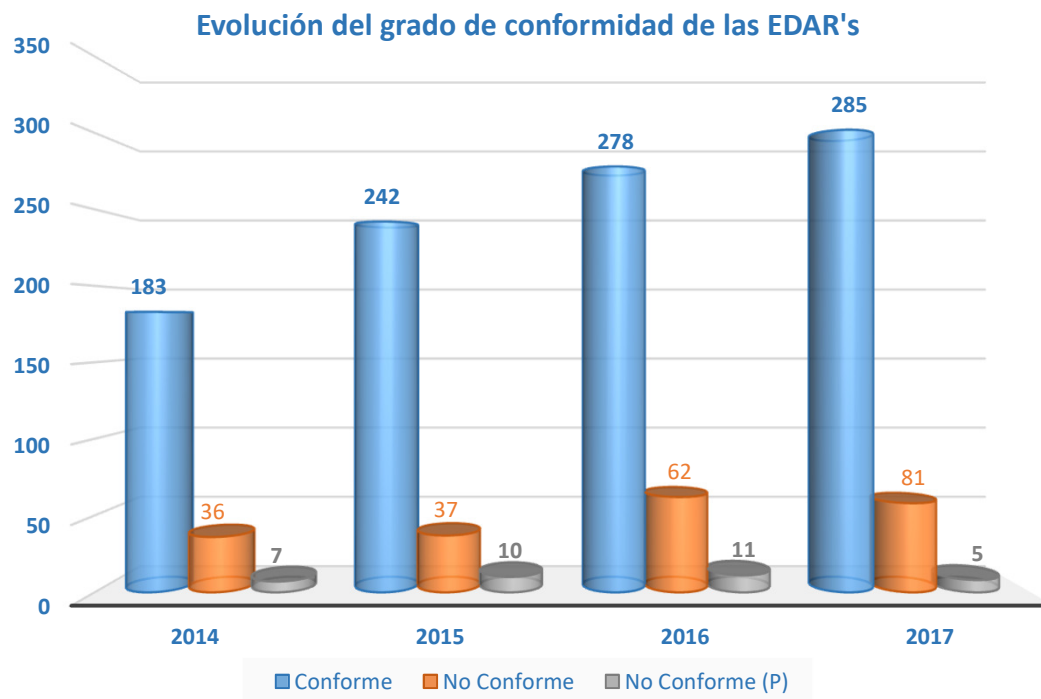

Fuente: Agencia del Agua de Castilla-La Mancha

Año	Conformidad	Nº EDAR's	HEQ (habitantes equivalentes)
2014	Conforme	183	2.834.465
	No Conforme	36	395.708
	No Conforme (P)	7	276.977
2015	Conforme	242	2.840.014
	No Conforme	37	396.334
	No Conforme (P)	10	375.490
2016	Conforme	278	2.537.656
	No Conforme	62	670.842
	No Conforme (P)	11	592.509
2017	Conforme	285	2.782.978
	No Conforme	81	704.523
	No Conforme (P)	5	187.612

[1] No Conforme (P): Se refiere al incumplimiento de la normativa por el parámetro del fósforo. Parámetro exigible a los vertidos en zonas sensibles con más de 10.000 habitantes equivalentes.

A partir del año 2015 ha aumentado el número de Estaciones Depuradoras de Aguas Residuales (EDAR) controladas por la Agencia del Agua de Castilla-La Mancha. La implantación del Programa Integral de Depuración por parte de la entidad pública Infraestructuras del Agua de Castilla-La Mancha (IACLM) hará aumentar significativamente el número de aglomeraciones conformes.

AGUA - ABASTECIMIENTO

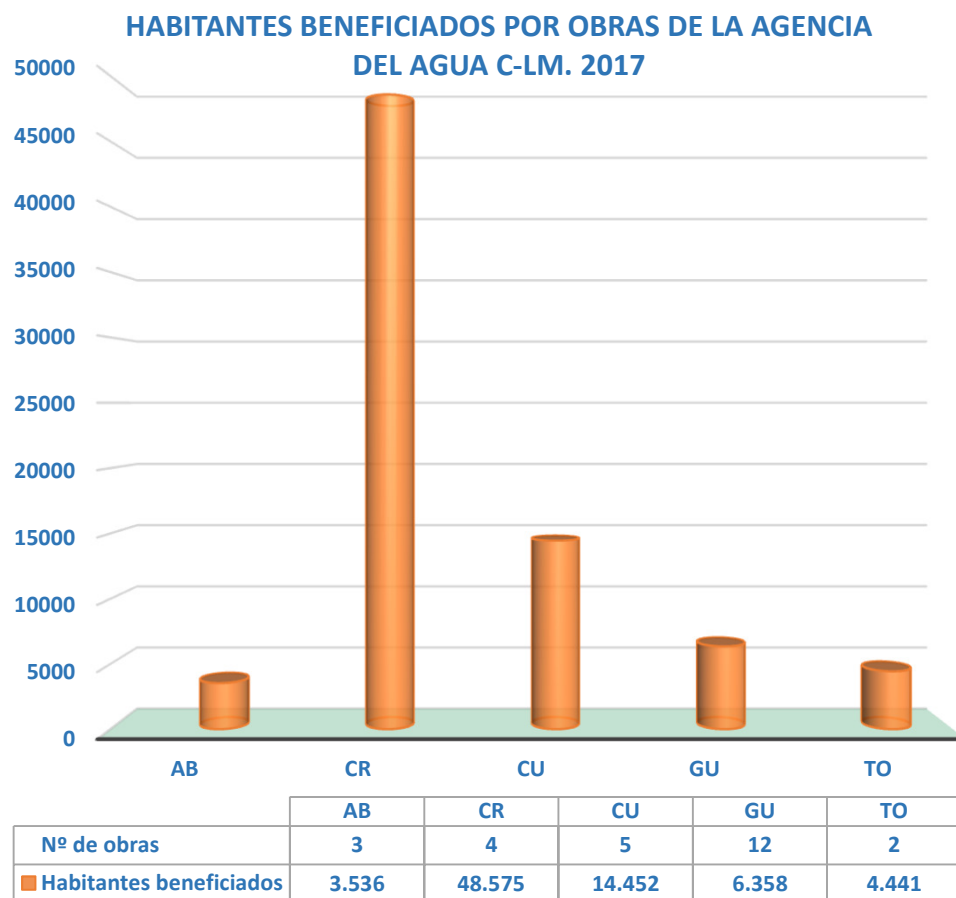

Nº DE HABITANTES A LOS QUE PRESTA SERVICIO INFRAESTRUCTURAS DEL AGUA C-LM

SISTEMA DE ABASTECIMIENTO	Nº DE MUNICIPIOS	Nº DE HABITANTES
PICADAS I y II	65	313.794
PICADAS III (Alberche)	5	4.089
CAMPANA DE OROPESA	15	13.320
GÉVALO	5	5.364
GIRASOL	13	25.021
ALGODOR	45	171.303
TAJUÑA	35	25.278
BORNOVA	26	4.444
CAMPIÑA BAJA	6	14.988
CAMPO DE MONTIEL	6	9.101
TOTAL IACLM	176	586.702

La entidad pública IACLM gestiona varios de los sistemas de abastecimiento más importantes de la región. En el caso de la Mancomunidad del Algodor, el servicio prestado por IACLM se limita al suministro de agua bruta.

AGUA – ABASTECIMIENTO

Núcleos y habitantes beneficiados por las inversiones de la AACLM en el Programa de abastecimiento para pequeños municipios (2015-2018)

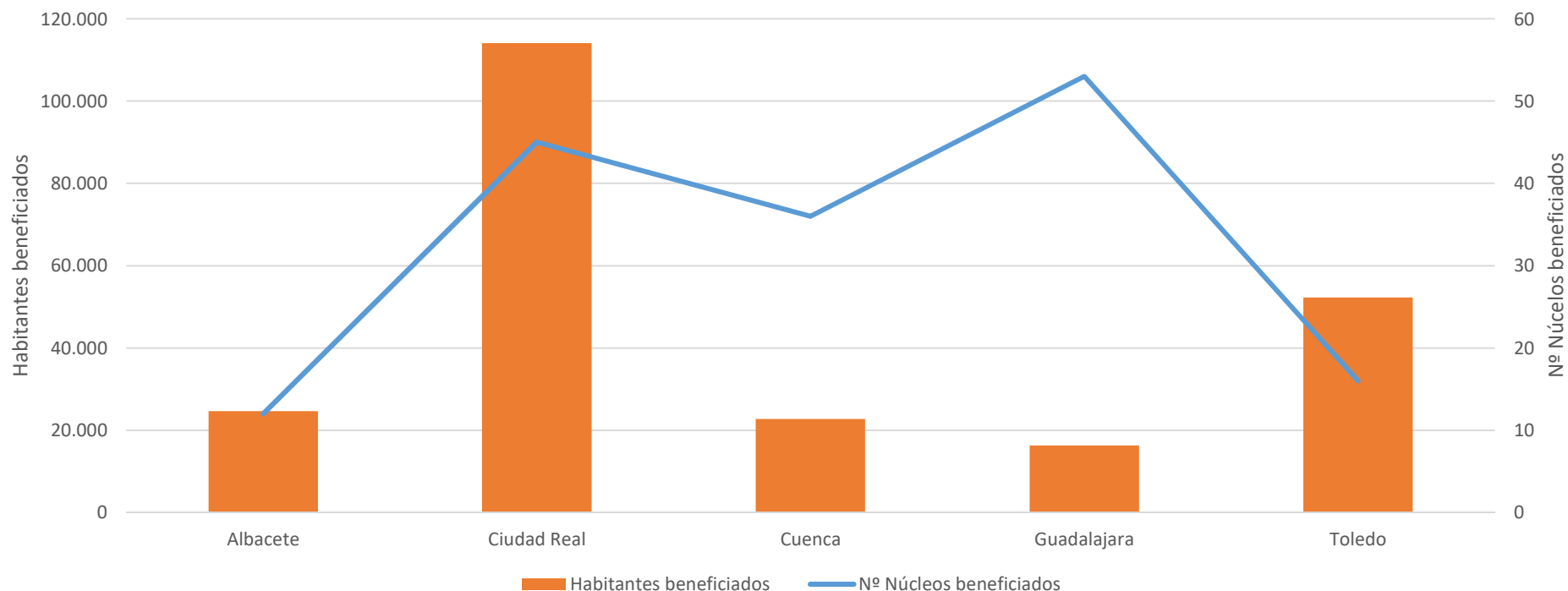

La Agencia del Agua de Castilla – La Mancha se encarga de asistir a pequeños municipios de la comunidad, aportando medios técnicos, humanos y económicos para la realización de obras en materia hídrica de manera que se garantice el suministro en cantidad y calidad suficiente.

AGUA - ABASTECIMIENTO

Nº de obras de abastecimiento a pequeños municipios 2018

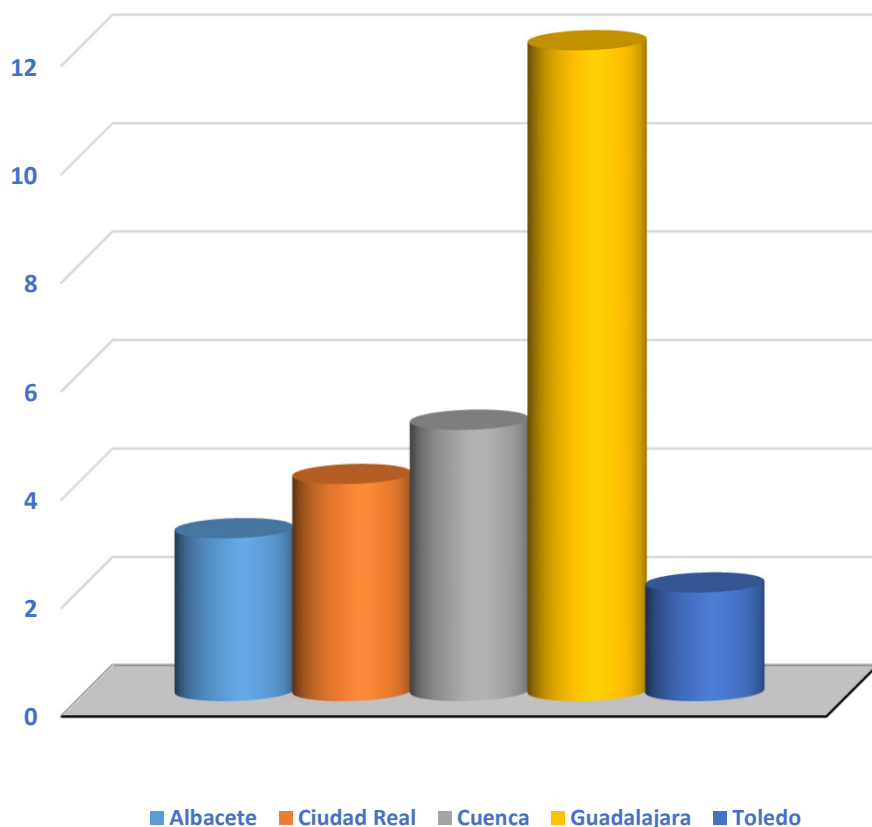

Nº de habitantes beneficiados por obras de abastecimientos a pequeños municipios. 2018

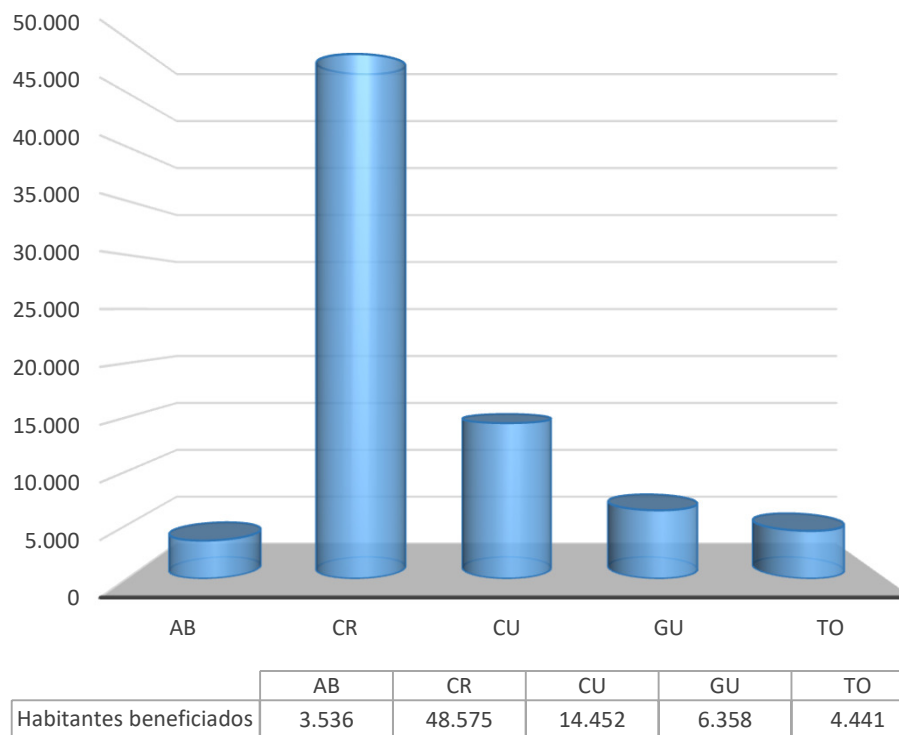

Las principales obras se concentran en los pequeños municipios de Guadalajara. Si bien, la población beneficiada por estas actuaciones es menor en esta provincia pese a ser mayor el número de obras, resultando ser Ciudad Real en la en que mayor número de habitantes se han beneficiado.

AGUA - CALIDAD

Evolución de Aguas Aptas en los núcleos de población de Castilla-La Mancha

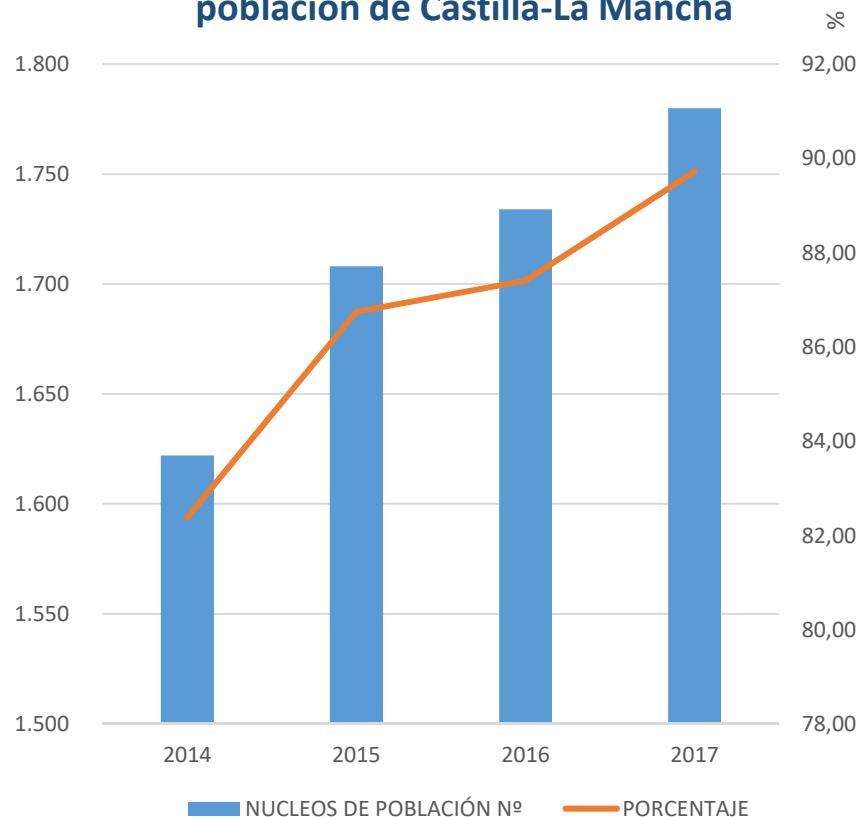

Evolución de Aguas Aptas para habitantes de poblaciones de Castilla-La Mancha

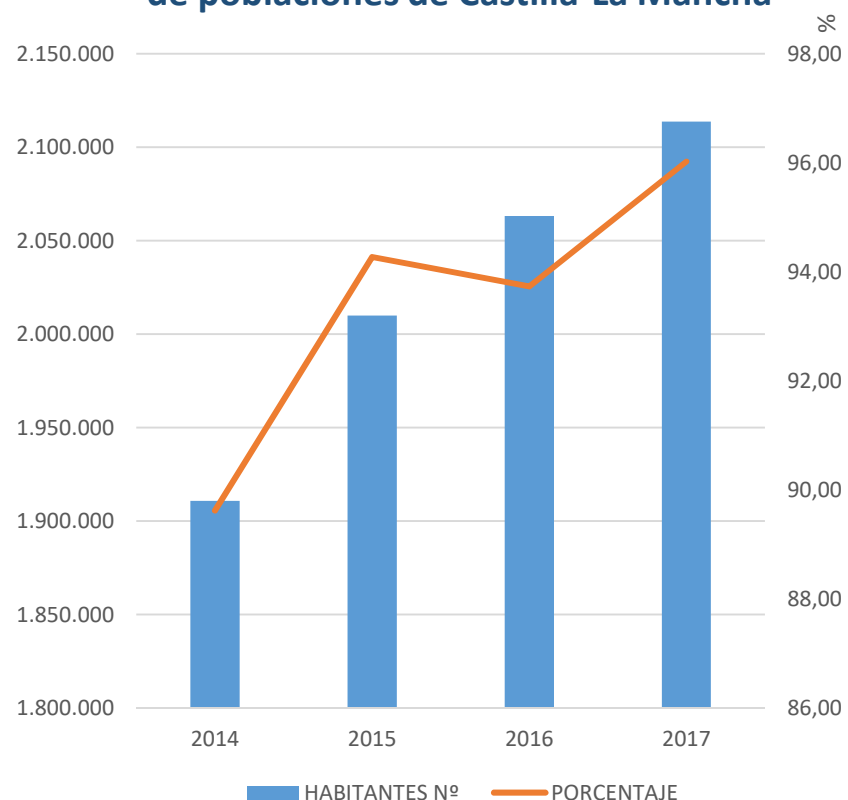

La calidad del agua de consumo humano en la región continúa con una tendencia de mejora muy positiva. Según el último informe disponible, en el año 2017 el 96% de los habitantes de nuestra Comunidad tienen acceso a agua apta para el consumo. En el año 2014 esta cifra era del 89%.

Línea 6.1 – Agua

1. Establecer cauces de interlocución transparentes con todos los actores afectados por las políticas hidráulicas.
2. Diseñar una planificación hidrológica que dé respuesta a la problemática del agua en nuestra región.
3. Impulsar mecanismos que garanticen la supervivencia de los ríos que discurren por nuestra región.
4. Propiciar el desarrollo de sectores básicos como la agricultura, la ganadería o la industria.
5. Promover un uso racional y sostenible del agua.
6. Impulsar la depuración del agua en nuestra región.
7. Impulsar la investigación y la innovación en materia hidrológica que propicie el ahorro, la recuperación y el respeto por el medio ambiente.

• **6.1.-AGUA:**

- Diseño y programación de un ambicioso **Plan de Depuración de Castilla-La Mancha** que cuenta con la construcción de 500 depuradoras y una inversión de 600 millones de euros.
- Obras de mejora de calidad y cantidad del agua para abastecimiento humano: Renovación de captaciones, mejoras en depósitos o instalación de equipos de filtración y ósmosis, perforación de sondeos, instalación de conducciones, etc.
- Se está avanzando significativamente en la mejora de la calidad de las aguas de consumo humano de la región. En el año 2017 el 89,72 % de los núcleos de población presentan un agua calificada como apta para el consumo, mientras que en el último año de la legislatura anterior -2014- eran el 82,38%.
- Continua vigilancia y control de vertidos y de la contaminación en la Red Natura 2000 y el resto de ecosistemas hídricos.
- Según los últimos datos, se ha producido un aumento de la conformidad de los vertidos según la Directiva Europea destinada a cumplir los objetivos medioambientales y de calidad de las aguas.
- Actuaciones educativas dirigidas a concienciar desde la escuela en la importancia del agua: Hemos impulsado la celebración del Día Mundial del Agua y entregado reconocimientos a personas y colectivos y organizaciones distinguidos por su defensa del agua.
- Presentación de recursos y alegaciones en defensa de los intereses regionales ante la Administración General del Estado en todo lo concerniente a Castilla-La Mancha: Trasvases, planes hidrológicos, planes especiales de sequía puesta en marcha de pozos de sequía, contratos de cesión de derechos, etc.

- Gracias a la oposición de CLM, desde 2016, la Dirección General del Agua no autoriza contratos de cesión de derechos cuando una de las partes carece de título jurídico válido para celebrar el contrato y va a revisar las concesiones de aquellas comunidades de regantes que sistemáticamente venden sus derechos de agua.
- En la Demarcación Hidrográfica del Segura estamos exigiendo el cambio en el método de cálculo de los indicadores de escasez para que se adecúe a la situación real de la cuenca.
- Hemos definido y vamos a solicitar a la Administración General del Estado, una nueva regla de explotación del trasvase Tajo Segura. La actual contiene restricciones a la cuenca cedente que conculcan la legislación y no tiene en cuenta los requerimientos medioambientales del río.

VIVIENDA y URBANISMO

PLANIFICACIÓN TERRITORIAL

EJE 6.- INFRAESTRUCTURAS Y AGUA

INDICADORES DE DIAGNÓSTICO



VIVIENDA

ESTIMACIÓN PARQUE DE VIVIENDAS

NACIONAL/CCAA	2008	2016	2017	Variación 2008/2017	Variación 2016/2017
Castilla-La Mancha	1.187.002	1.267.805	1.270.032	6,99	0,18
País Vasco	983.247	1.048.157	1.052.012	6,99	0,37
Rioja (La)	190.047	201.969	202.403	6,50	0,21
Navarra (Comunidad Foral de)	300.192	318.158	319.331	6,38	0,37
Cantabria	344.226	363.852	364.468	5,88	0,17
Aragón	752.169	794.012	795.925	5,82	0,24
Madrid (Comunidad de)	2.831.768	2.962.048	2.974.747	5,05	0,43
Extremadura	632.010	661.140	662.378	4,80	0,19
Murcia (Región de)	750.719	786.139	786.733	4,80	0,08
Galicia	1.550.411	1.621.564	1.623.679	4,73	0,13
Asturias (Principado de)	596.656	622.769	624.001	4,58	0,20
TOTAL NACIONAL	24.569.715	25.586.279	25.645.100	4,38	0,23
Castilla y León	1.674.758	1.745.015	1.747.011	4,31	0,11
Andalucía	4.248.653	4.413.250	4.422.047	4,08	0,20
Balears (Illes)	574.529	595.630	597.501	4,00	0,31
Comunitat Valenciana	3.078.014	3.176.853	3.182.158	3,38	0,17
Canarias	1.016.495	1.047.838	1.049.945	3,29	0,20
Cataluña	3.807.445	3.905.544	3.915.370	2,83	0,25

Fuente: Ministerio de Fomento. Elaboración Propia

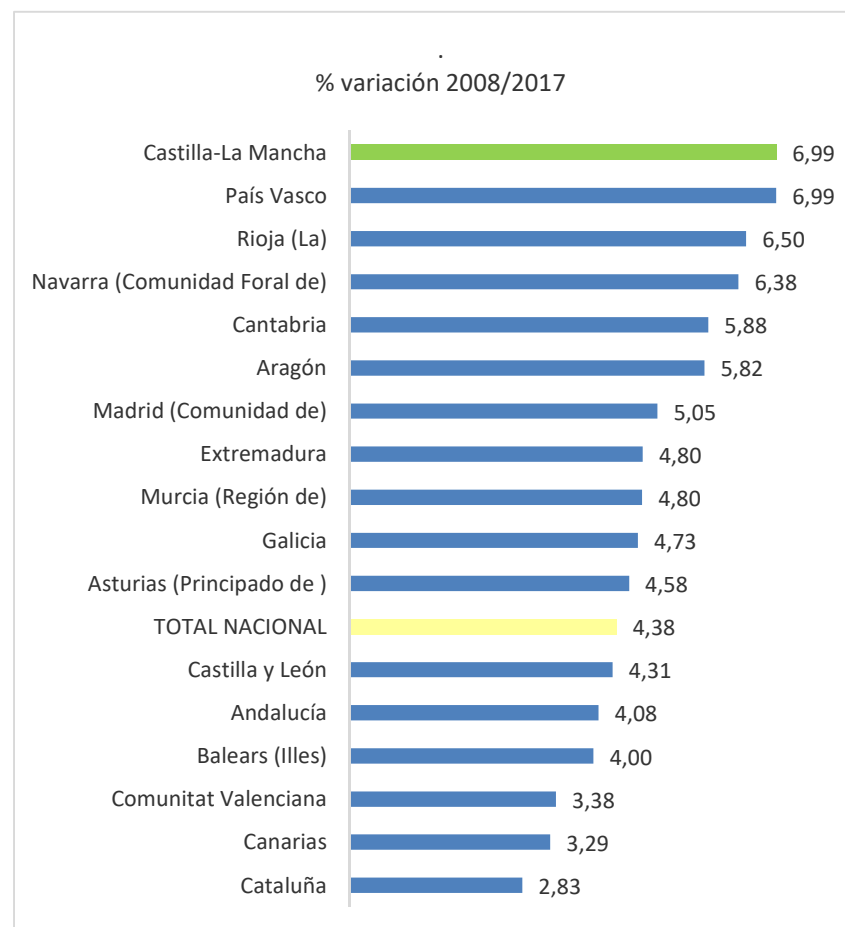

El parque de viviendas de Castilla-La Mancha se eleva en 2017 a 1.270.032, representando el 5% del nacional. Atendiendo a su evolución en el periodo analizado (2008-2017), la evolución del parque de vivienda se ha incrementado en un 7%, liderando el ranking nacional junto a País Vasco.

EJE 6.- INFRAESTRUCTURAS Y AGUA

INDICADORES DE DIAGNÓSTICO

VIVIENDA

HIPOTECAS SOBRE VIVIENDAS

NACIONAL/CCAA	% variación anual enero-agosto 2017 enero-agosto 2018	enero-agosto 2018	enero-agosto 2017
Madrid, Comunidad de	15,5	43.602	37.761
Rioja, La	15,4	1.611	1.396
Castilla - La Mancha	15,2	8.636	7.499
Extremadura	14,9	3.936	3.426
Comunitat Valenciana	14,0	25.459	22.337
Total Nacional	9,7	232.605	211.982
Canarias	9,6	9.847	8.988
Cataluña	9,5	37.670	34.389
Navarra, Comunidad Foral de	8,7	3.128	2.878
Andalucía	8,1	43.994	40.692
Cantabria	6,6	2.534	2.376
Murcia, Región de	6,6	5.758	5.399
Aragón	5,3	6.220	5.908
Asturias, Principado de	4,9	4.167	3.971
Galicia	4,2	7.929	7.607
Castilla y León	4,1	8.548	8.209
Baleares, Illes	2,2	7.246	7.092
País Vasco	2,0	11.735	11.500

Fuente: INE. Elaboración Propia

Hipotecas sobre viviendas por CC.AA.
Variación anual enero-agosto 2018/2017

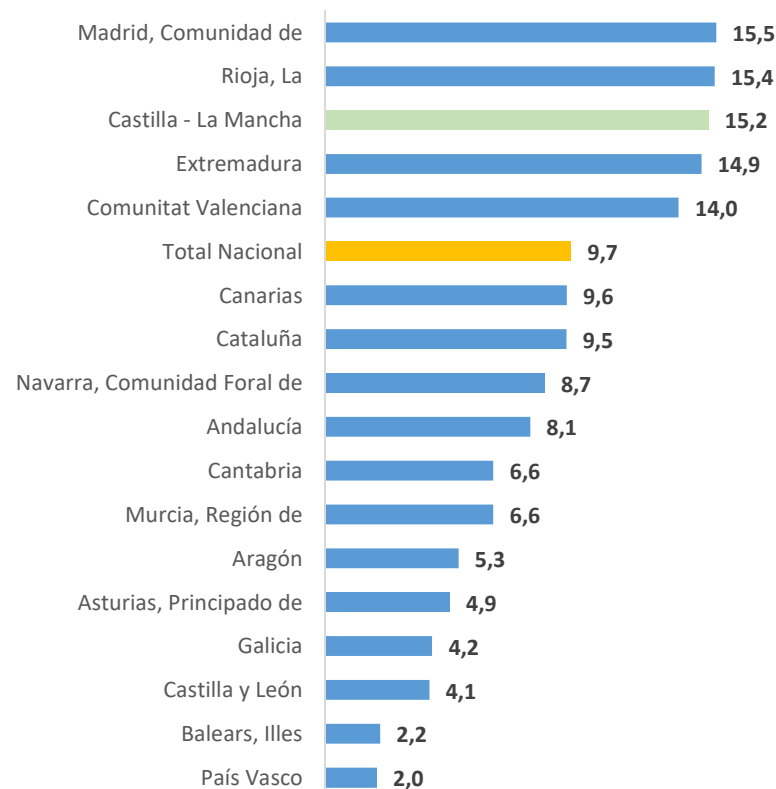

El número de hipotecas constituidas en los meses de enero a agosto de 2018 se eleva a 8.636, con una variación interanual para el mismo periodo de 2017 del 15,2%, superior a la media nacional 9,7%, lo que sitúa a Castilla-La Mancha en la tercera posición del ranking nacional, presentando un gran dinamismo en el mercado inmobiliario.

EJE 6.- INFRAESTRUCTURAS Y AGUA

INDICADORES DE DIAGNÓSTICO



VIVIENDA

VISADOS DE DIRECCIÓN DE OBRA NUEVA EN CASTILLA-LA MANCHA

(nº edificios según destino principal)

Periodo	Vivienda uso residencial	Viviendas Unifamiliares adosadas	Viviendas Unifamiliares aisladas	Viviendas en bloque	% variación anual
2018 (enero-agosto)	1286	137	1074	75	12,91 ⁽¹⁾
2017	1746	237	1403	105	-1,41
2016	1771	295	1388	88	7,73
2015	1644	203	1334	105	17,68
2014	1397	140	1187	70	

(1).- Nota: variación enero-agosto 2017/2018)

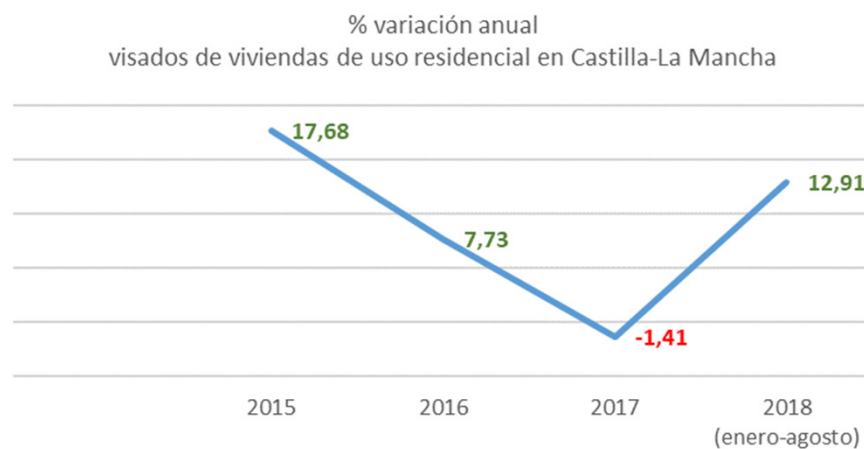

Fuente: Ministerio de Fomento. Elaboración propia. Datos hasta agosto 2018

VIVIENDA
COMPRAVENTA DE VIVIENDAS

Variación enero-septiembre 2017/enero-septiembre 2018

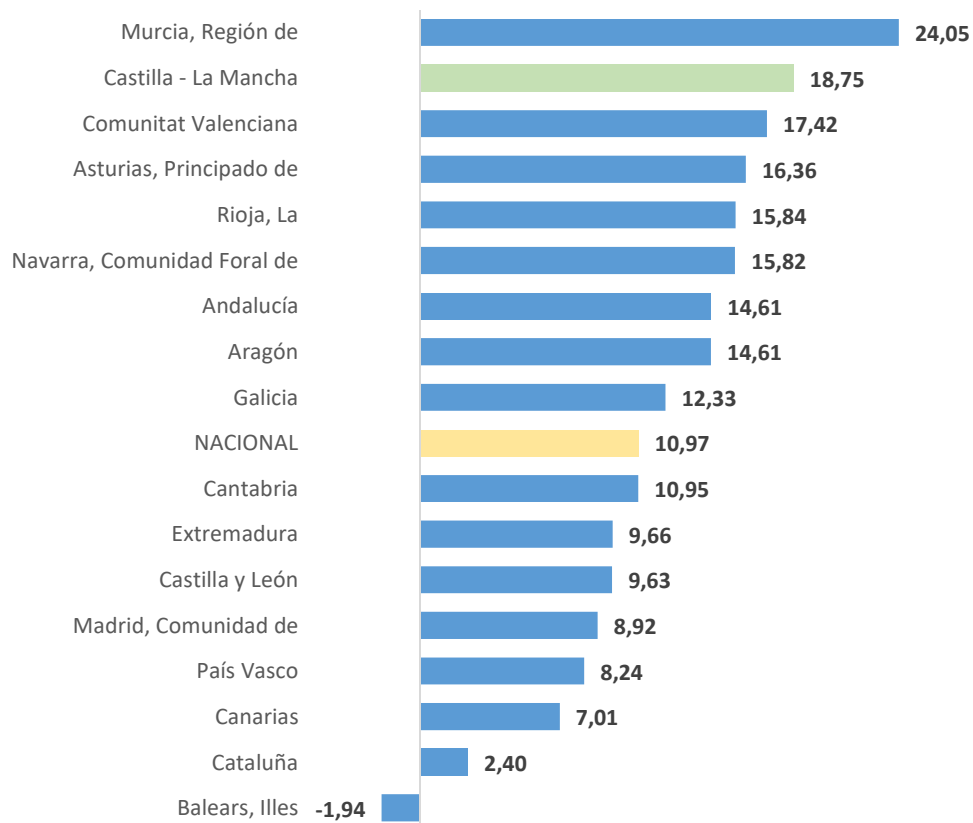

Compraventa Viviendas NACIONAL-CCAA	% variación ene-sep 2018 ene-sep 2017	2018 ene-sep	2017 ene-sep
Murcia, Región de	24,05	12.536	10.106
Castilla - La Mancha	18,75	14.831	12.489
Comunitat Valenciana	17,42	61.045	51.990
Asturias, Principado de	16,36	6.848	5.885
Rioja, La	15,84	2.669	2.304
Navarra, Comunidad Foral de	15,82	4.605	3.976
Andalucía	14,61	77.547	67.659
Aragón	14,61	10.324	9.008
Galicia	12,33	12.364	11.007
NACIONAL	10,97	395.534	356.429
Cantabria	10,95	4.641	4.183
Extremadura	9,66	5.640	5.143
Castilla y León	9,63	15.407	14.053
Madrid, Comunidad de	8,92	58.394	53.614
País Vasco	8,24	15.085	13.937
Canarias	7,01	18.903	17.665
Cataluña	2,40	61.897	60.448
Balears, Illes	-1,94	12.007	12.245

Fuente INE. Elaboración propia

Castilla-La Mancha presenta un gran dinamismo en el mercado inmobiliario, con una tasa de crecimiento en el periodo analizado de enero – septiembre 2018 respecto de 2017 del 18,75%, casi ocho puntos superior a la media nacional y en segundo lugar del ranking por comunidades autónomas.

VIVIENDA
PLAN DE VIVIENDA 2013-2017
ARRENDAMIENTO

CONVOCATORIA	Nº DE AYUDAS	TOTAL €
2013+prórroga	1.861	5.372.414,16 €
2014+prórroga	1.607	3.305.895,16 €
2015 - 2016	4.287	5.791.218,68 €
2017	6.858	10.499.596,01 €

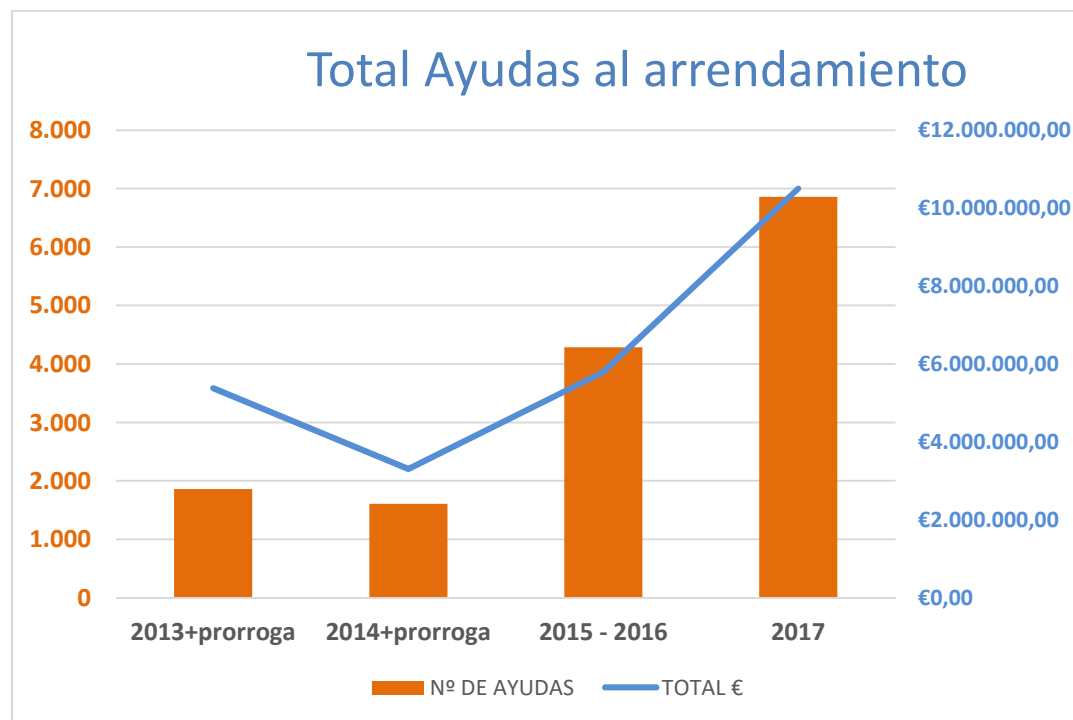

Las ayudas concedidas en la presente Legislatura han ascendido en total **16,3 millones de euros**, concediéndose un total de **11.145 ayudas**, frente a 3.468 ayudas concedidas en el periodo 2011-2015 con un importe de 8,6 millones de euros.

VIVIENDA
PLAN DE VIVIENDA 2013-2017
REHABILITACIÓN

Total Ayudas a la Rehabilitación

ANUALIDAD	TOTAL €
2013	0,00
2014	40.730,31
2015	176.024,36
2016	11.299.608,49
2017	6.051.350,71

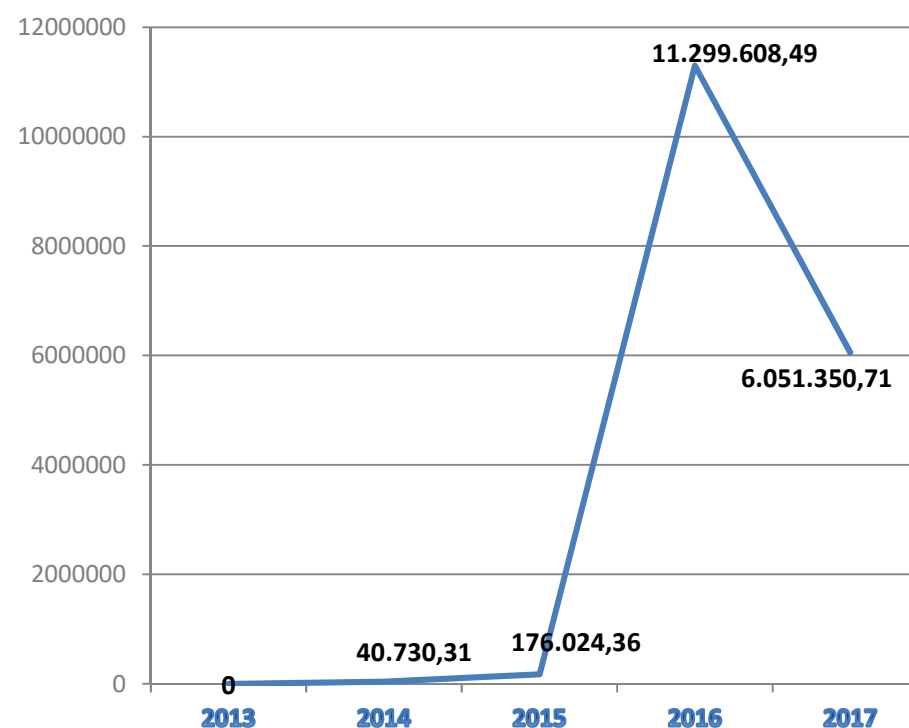

Las ayudas concedidas mediante las convocatorias a la rehabilitación han sido en total (entre las dos líneas) de **17.567.713,87**, rehabilitando un total de **11.159 viviendas**.

VIVIENDA
PLAN DE VIVIENDA 2013-2017
INFORMES DE EVALUACIÓN DEL EDIFICIO

ANUALIDAD	TOTAL €
2013	0,00
2014	0,00
2015	13.811,85
2016	56.433,70
2017 (en ejecución)	5.950,13

Total Informes de Evaluación del Edificio

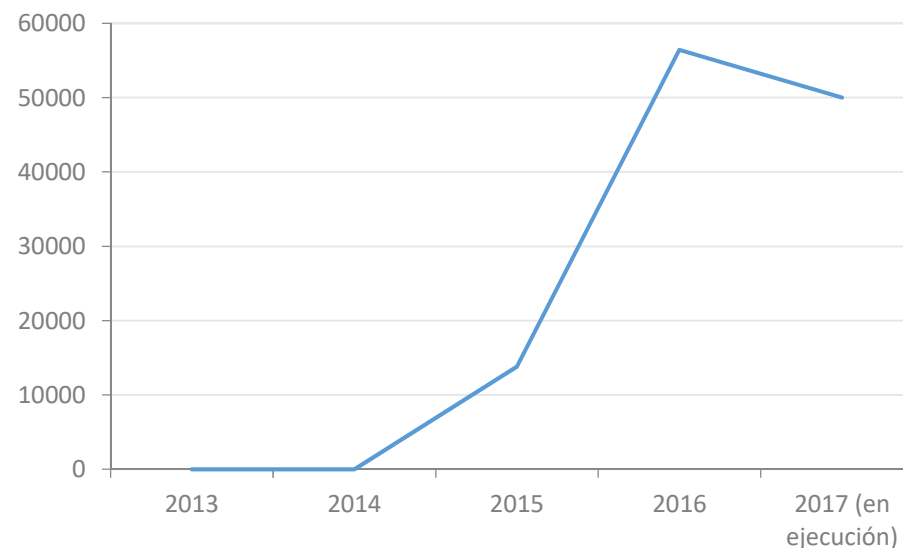

Las ayudas concedidas mediante la convocatoria 28/04/2015 han ascendido a **70.245,55€**, tramitando en total **185 expedientes de ayudas**, incluyendo un total de **2.833 viviendas**. En la convocatoria de 2017 se tramitaron solo 13 expedientes.

EJE 6.- INFRAESTRUCTURAS Y AGUA

INDICADORES DE DIAGNÓSTICO



PLAN DE VIVIENDA 2013-2017

FOMENTO REGENERACIÓN Y RENOVACIÓN URBANA



Toledo

- 1.350.000,00 €
- 150 viviendas



Molina de Aragón

- 1.721.090,30 €
- 196 viviendas



Sigüenza

- 1.239.674,92 €
- 105 viviendas

Las ayudas aprobadas mediante la correspondiente convocatoria se sitúan en torno a 4,3 millones €, interviniendo sobre **451 viviendas**.

PLAN DE VIVIENDA 2018-2021
REGENERACIÓN Y RENOVACIÓN URBANA INTEGRAL (ARUIs)



Estos proyectos se transformarán en propuestas de ARRUs a elevar al Ministerio de Fomento en el seno del Plan de Vivienda 2018-2021

OFICINAS DE INTERMEDIACIÓN HIPOTECARIA

Datos desde la creación de las Oficinas hasta agosto 2018

EXPEDIENTES HIPOTECARIOS

PUNTO ATENCIÓN	EXPEDIENTES ABIERTOS						EXPEDIENTES FINALIZADOS			SUMA	CONSULTAS	LANZAMIENTOS EVITADOS
	LINEA 1 Información	LINEA 2 Intervención Social	LINEA 3 Asesoramiento Jurídico	LINEA 4 Intermediación	LINEA 5.1 Mediante Notario	LINEA 5.2 Mediante Reg. Propiedad	Antes de Intermediación	Con Acuerdo	Sin Acuerdo			
ALBACETE	5	0	4	66	1	0	68	67	43	254	415	23
CIUDAD REAL	12	0	20	45	35	0	44	26	16	198	453	21
CUENCA	0	1	4	28	1	0	41	38	35	148	182	5
GUADALAJARA	4	1	5	44	1	10	58	82	33	238	382	17
TALAVERA DE LA REINA	0	2	3	30	0	2	6	37	18	98	256	9
TOLEDO	2	1	4	40	7	18	83	34	31	220	814	5
	23	5	40	253	45	30	300	284	176	1156	2502	80

OFICINAS DE INTERMEDIACIÓN HIPOTECARIA

Datos desde la creación de las Oficinas hasta diciembre 2017

EXPEDIENTES ARRENDAMIENTOS

PUNTO ATENCIÓN	EXPEDIENTES ABIERTOS					EXPEDIENTES FINALIZADOS			SUMA	CONSULTAS	LANZAMIENTOS EVITADOS
	LINEA 1 Información	LINEA 2 Intervención Social	LINEA 3 Asesoramiento Jurídico	LINEA 4 Intermediación		Antes de Intermediación	Con Acuerdo	Sin Acuerdo			
ALBACETE	3	0	2	1		20	4	3	33	50	2
CIUDAD REAL	1	2	1	0		13	0	1	18	30	0
CUENCA	1	0	0	0		5	4	4	14	14	0
GUADALAJARA	0	0	0	8		8	6	6	28	77	3
TALAVERA DE LA REINA	1	2	1	8		2	9	2	25	48	3
TOLEDO	0	0	1	0		7	1	7	16	68	3
	6	4	5	17		55	24	23	134	287	11

OFICINAS DE INTERMEDIACIÓN HIPOTECARIA

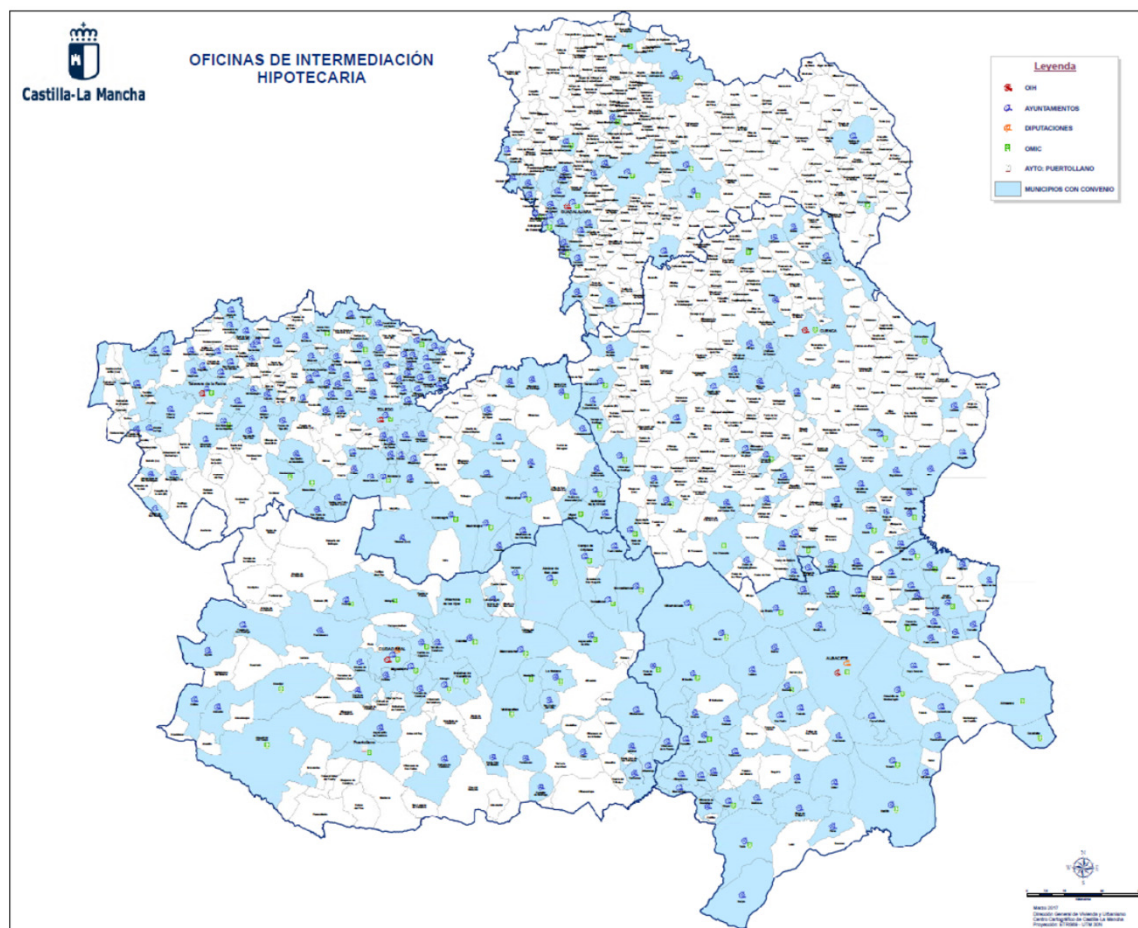

URBANISMO

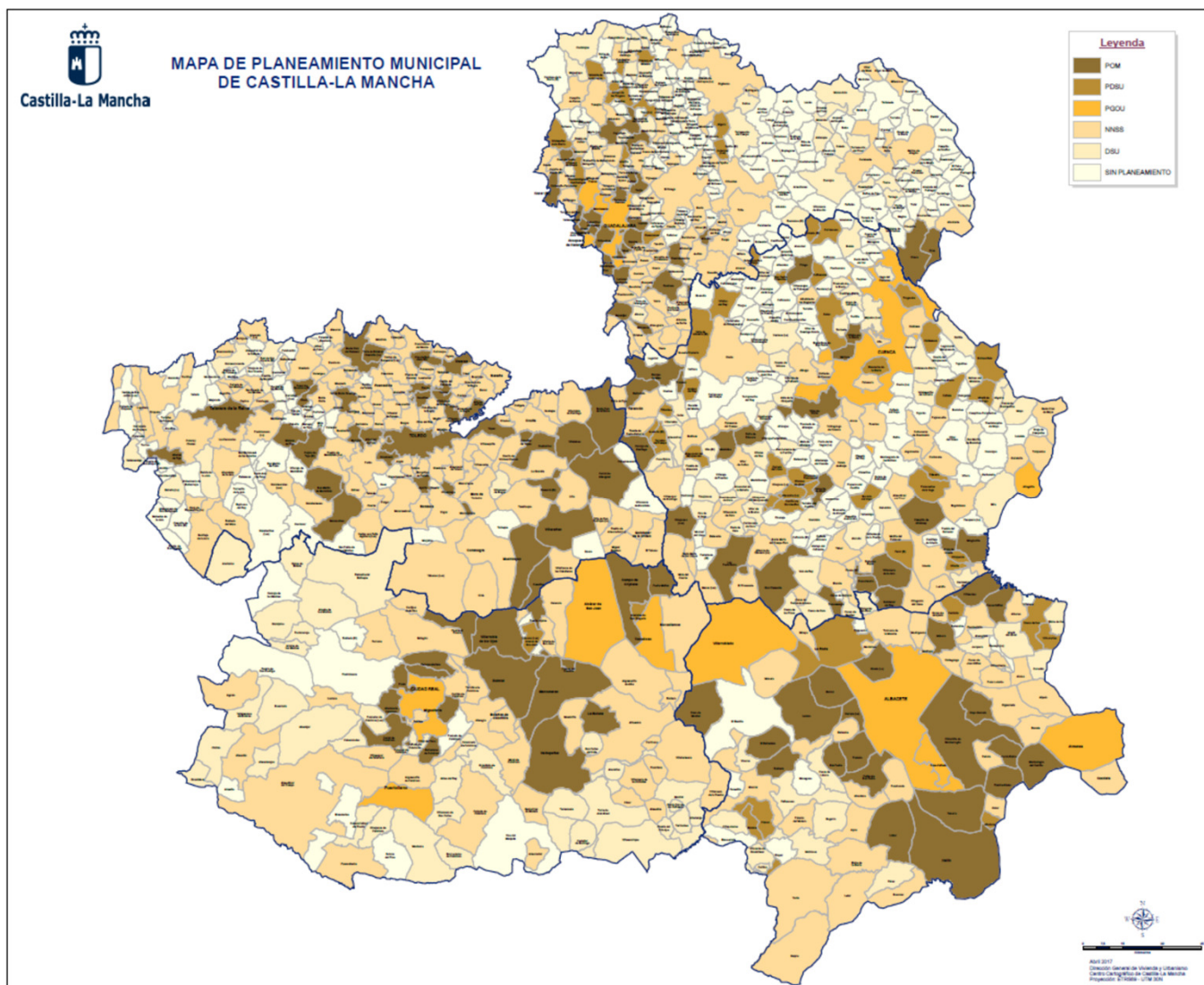

URBANISMO

INDICADORES DIAGNÓSTICO EJE 6 (LÍNEA DE ACTUACIÓN 6.3 URBANISMO)				
	2015-2016	2017	2018	2019
APROBACIÓN/ ADAPTACIÓN NORMATIVA URBANÍSTICA	En ejecución	En ejecución	En ejecución	
Nº NÚCLEOS URBANOS REGENERADOS	En ejecución	En ejecución	En ejecución	
Nº CONVENIOS DE COLABORACIÓN	2	2	1	
PROCEDIMIENTOS SIMPLIFICADOS	En ejecución	En ejecución	En ejecución	

- Convenio de colaboración con el COATIEE para la difusión del planeamiento regional.
- Convenio de colaboración entre la Consejería de Fomento, la Universidad Internacional Menéndez Pelayo y con el Decanato Territorial de los Registradores de la Propiedad para la organización del “XVII SEMINARIO SOBRE LEGISLACIÓN Y POLÍTICA URBANÍSTICA”.

Línea 6.2 – Vivienda

1. Atender las necesidades de vivienda de los sectores de la sociedad con menores recursos económicos.
2. Adecuar y simplificar la normativa, así como facilitar la información y las tramitaciones administrativas en materia de vivienda.
3. Planificar las políticas públicas en materia de vivienda de la forma más adecuada basadas en la rehabilitación y la innovación sostenible.
4. Fomentar el sector de la construcción, especialmente en el ámbito de la rehabilitación edificatoria.

Línea 6.3 – Urbanismo

1. Adecuar la normativa urbanística conforme a las necesidades reales de la región.
2. Reconvertir los municipios existentes a un modelo eficiente y sostenible.
3. Simplificar y hacer transparentes los procedimientos administrativos urbanísticos.
4. Fomentar el conocimiento de nuestro patrimonio, del paisaje urbano y su entorno, y de los planes urbanísticos.

Línea 6.4 – Planificación territorial

1. Propiciar una ordenación territorial sostenible del conjunto de Castilla-La Mancha acorde con la Estrategia de Ordenación Territorial Europea y con el Convenio Europeo del Paisaje.
2. Disponer de una base cartográfica de calidad de Castilla-La Mancha, en consonancia con las Directivas europeas.

6.2.-VIVIENDA:

En el periodo objeto de seguimiento se constatan las siguientes actuaciones destacadas en la línea de actuación 6.2 (vivienda):

- En tramitación administrativa de la Ley de Vivienda de Castilla-La Mancha en el seno de la Consejería de Fomento y previamente a su presentación en las Cortes de Castilla-La Mancha (a la espera del informe de Gabinete Jurídico).
- Se ha aprobado el Decreto 41/2017, de 4 de julio, de medidas para facilitar el acceso a viviendas sujetas a algún tipo de protección pública; una norma con un doble objetivo, por un lado facilitar el acceso a la vivienda protegida, y por otro lado una serie de medidas de índole social en el ámbito de la vivienda.
- En tramitación administrativa del Decreto por el que se regulan el Informe de Evaluación del Edificio y el Registro de Informes de Evaluación de Edificios en Castilla-La Mancha, que tiene como finalidad adecuar la regulación del IEE y el Registro de IEEs a la circunstancias actuales, adaptándolo a los nuevos parámetros competenciales, técnicos y de contenido que han marcado la normativa vigente y la jurisprudencia. (dispone de informe de la Dirección General de Presupuestos, de la Comisión Regional de Vivienda y del Consejo Regional de municipios y requiere informe del Gabinete Jurídico y el Consejo Consultivo)
- Se han iniciado los trabajos del primer diagnóstico social en viviendas de titularidad pública autonómica.
- Se han publicado las bases reguladoras y las convocatorias de ayudas al arrendamiento, a la rehabilitación edificatoria, tanto para viviendas unifamiliares como para edificios de vivienda colectiva, además de las bases reguladoras de las ayudas a las áreas de rehabilitación y regeneración urbana y rural, las ayudas a la adquisición de vivienda para jóvenes y las ayudas para el fomento del parque público de alquiler, dentro Plan de vivienda 2018-2021.
- Se ha extendido la labor de las OIH, desde la atención de situaciones de riesgo de exclusión habitacional por ejecuciones hipotecarias y arrendamientos, a también atender a través de la conciliación hipotecaria y notarial, la materia de cláusulas suelo.



• **6.3.-URBANISMO:**

En el periodo objeto de seguimiento se constatan las siguientes actuaciones destacadas en la línea de actuación 6.3 (urbanismo):

- Aprobada la modificación del Texto refundido de la Ley de Ordenación del Territorio y de la Actividad Urbanística incluida en la Ley 3/2017, de 1 de septiembre, en materia de gestión y organización de la Administración y otras medidas administrativas, entre cuyos objetivos se encuentra el de posibilitar las actuaciones de renovación, regeneración y dotación urbanas y que permitirá desbloquear situaciones que, por falta de suelo donde ubicar las cesiones correspondientes, se han quedado sin resolver.
- Se ha aprobado la Orden 94/2018, de 11 de junio, de la Consejería de Fomento, se establecen las bases reguladoras de la concesión de subvenciones a municipios de Castilla-La Mancha para la financiación de actuaciones en materia de redacción de diversos instrumentos de planeamiento urbanístico, encontrándose la convocatoria de dichas subvenciones actualmente en un estado muy avanzado de tramitación. La Orden dirigida a los municipios con población de menos de 10.000 habitantes, incluye como novedad respecto a convocatorias precedentes el establecimiento de una nueva línea de ayudas con el concreto destino de financiar la redacción de **Planes Especiales para la protección de los cascos históricos de los Municipios**.
- Tramitación del proyecto de Decreto de modificación de distintos Reglamentos en materia de urbanismo en el suelo rústico y para facilitar el desarrollo de pequeños municipios de nuestra Región. Doble objetivo:
 1. Para los pequeños municipios de la Región: Plantear medidas que faciliten las actuaciones en materia de urbanismo considerando sus especiales características y necesidades.
 2. En el marco de los principios de transparencia y coordinación: adaptación de la normativa recogiendo los cambios a nivel competencial fruto de las recientes innovaciones legislativas, a la par que se mejora la coordinación y ejecución de las competencias de diversos órganos autonómicos, principalmente en lo que respecta a las Comisiones Provinciales y a la Regional de Ordenación del Territorio y Urbanismo, procurando intensificar y optimizar la labor que ya realizan.

• **6.4.-PLANIFICACIÓN TERRITORIAL:**

▪ **Aprobados dos Proyectos de Singular Interés (PSI):**

- Centro Tecnológico Nokian Tyres, en el término municipal de Santa Cruz de la Zarza (Toledo).
- Parque Temático Puy du Fou España, en el término municipal de Toledo.

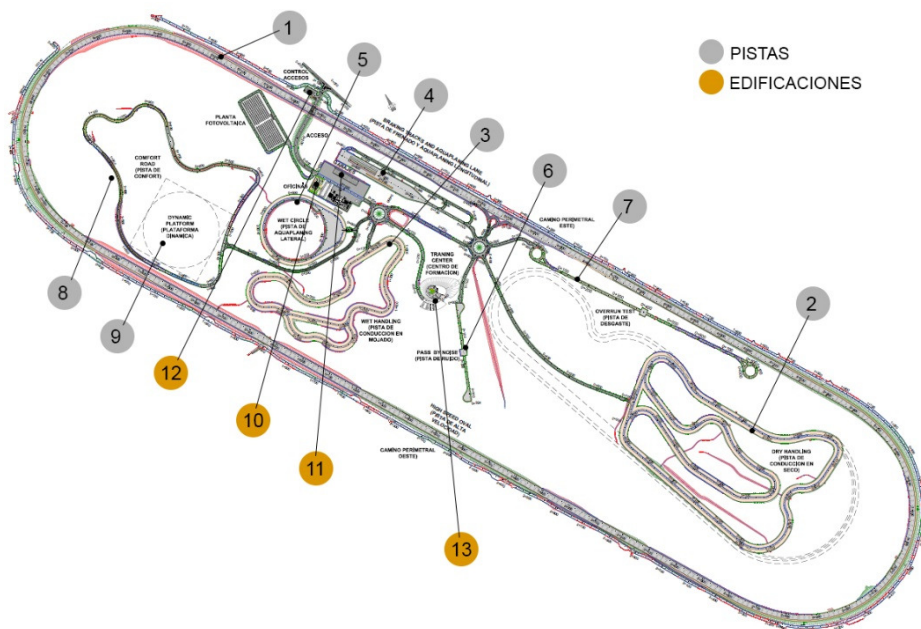

• **6.4.-PLANIFICACIÓN TERRITORIAL:**

▪ **Sistema de Información Urbana (SIU):**

- Renovado el Convenio para el desarrollo del SIU en Castilla-La Mancha.
- Integrados ya 150 municipios en el SIU. Desarrollando en la actualidad la 6ª fase de inclusión.
- Puesta en marcha del visor cartográfico del SIU.

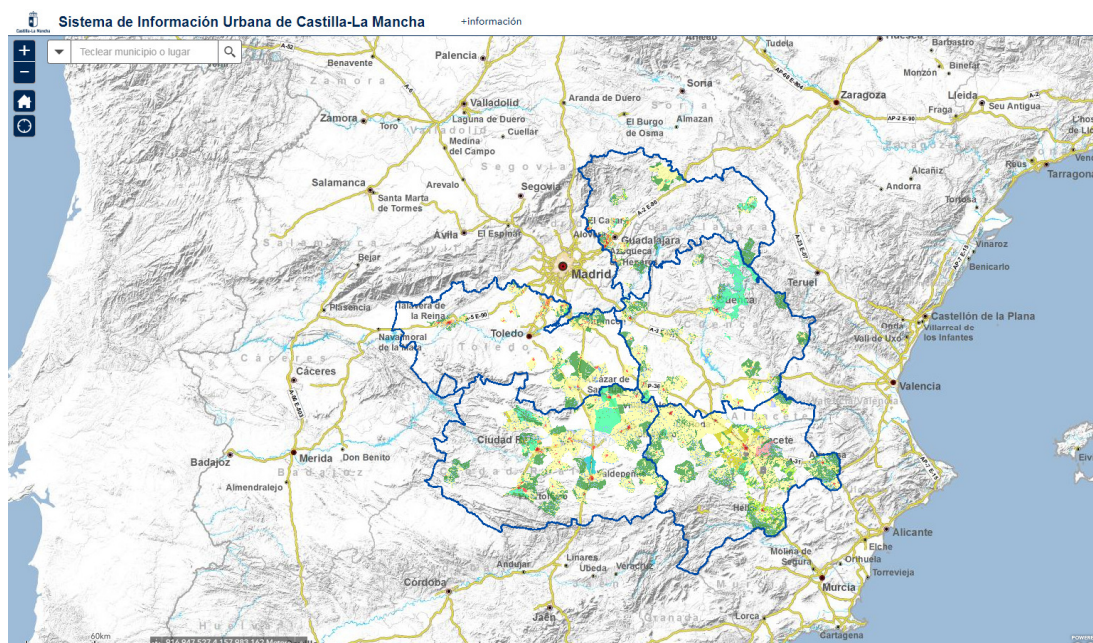

• **6.4.-PLANIFICACIÓN TERRITORIAL:**

▪ **Actualización del Mapa de Suelo Industrial de Castilla-La Mancha:**

- Renovados 91 Convenios de colaboración con Ayuntamientos para la actualización del Mapa de Suelo Industrial
- Se han suscrito 31 nuevos Convenios con sendos Ayuntamientos
- Incluidos 65 polígonos industriales nuevos, haciendo un total de 253 ámbitos industriales reflejados en el MSI
- Información urbanística y de servicios detallada sobre 31.728.632 m2 de suelo industrial

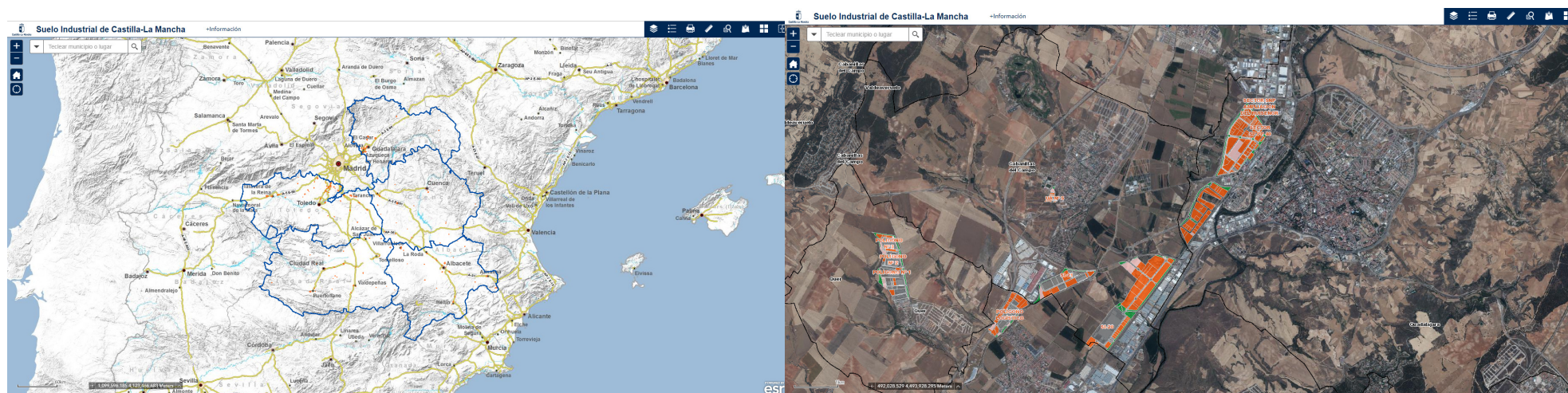

• 6.4.-PLANIFICACIÓN TERRITORIAL:

- Redacción Libro Blanco de la Bicicleta en Castilla-La Mancha:
 - Celebración 1ª Jornada Técnica de la Bicicleta en Castilla-La Mancha
 - Bases de futura Estrategia Regional de la Bicicleta en CLM (Plan Vías Ciclistas, Plan Cicloturismo, etc...)
 - Oportunidad de mejora de calidad de vida y ambiental en núcleos urbanos y generación de empleo



▪ Seguimiento Objetivos Desarrollo Sostenible de la Agenda 2030:



6.4.-PLANIFICACIÓN TERRITORIAL:

Plan Cartográfico Regional 2017-2020:

- Generación nuevos visores cartográficos (actualización MSI, creación visor SIU, visor de Carreteras y Transportes, inicio Mapa regional de Cartas Arqueológicas, etc.)
- Formación en Sistemas de Información Geográfica (SIG) al funcionariado de la JCCM
- Dotación al 112 de SIG específico y formación de uso y gestión correspondiente
- Actualización del vuelo regional de ortofotografía aérea
- 20 nuevas Líneas Límite Municipales corregidas y debidamente georreferenciadas
- 113.235 topónimos corregidos

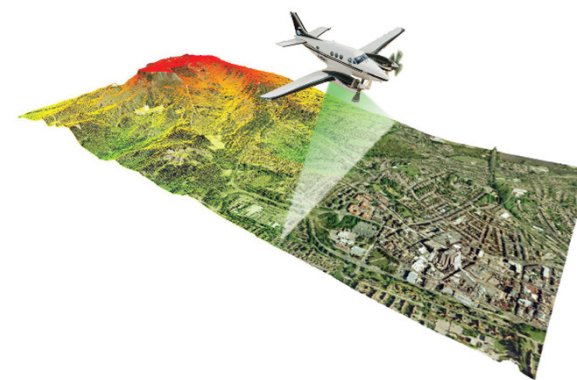
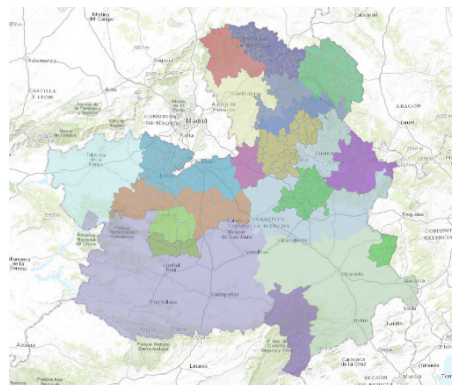
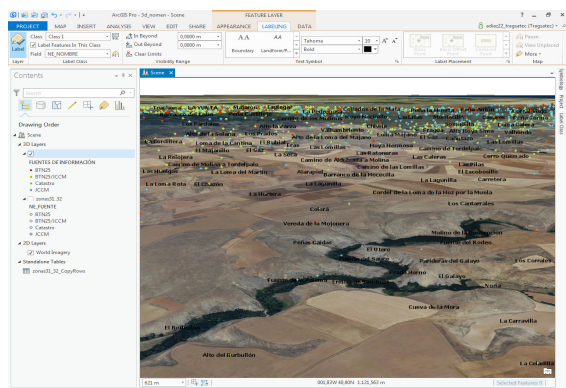

INFRAESTRUCTURAS DE TRANSPORTE / CARRETERAS

TRANSPORTE

ÁREAS INTEGRADAS DE TRANSPORTE

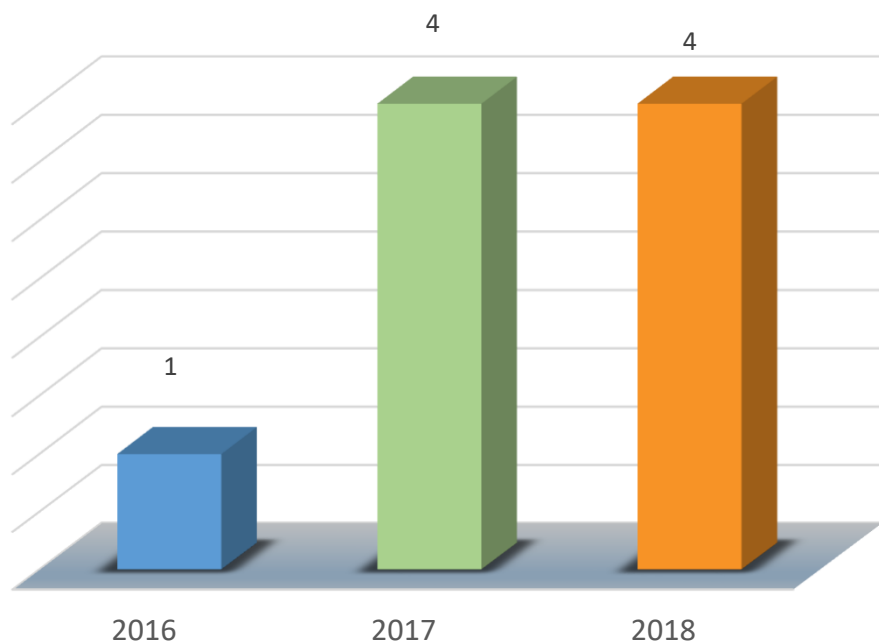

HABITANTES BENEFICIADOS

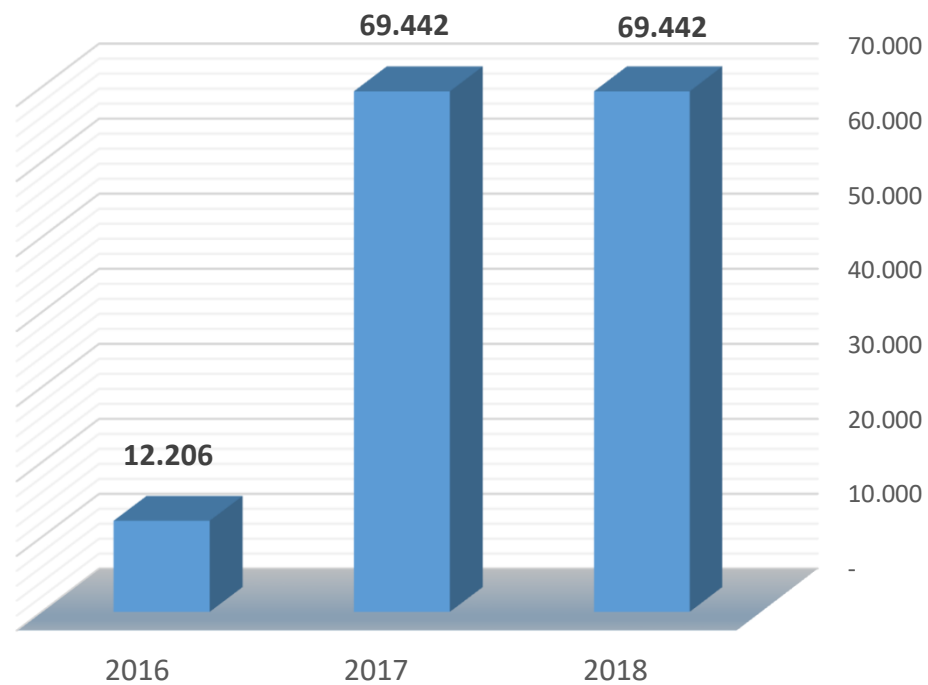

Evolución de las áreas integradas de transporte puestas en servicio y la previsión para el año 2018.

TRANSPORTE
TRANSPORTE URBANO POR AUTOBÚS

Nacional Comunidad Autónoma	Viajeros transportados 1º sem 2018	Viajeros transportados 1º sem 2017	Variación 1ºsem 2018 1ºsem 2017
Murcia, Región de	10.242	9.883,0	3,6
Andalucía	119.038	115.369,0	3,2
Castilla - La Mancha	9.880	9.636,0	2,5
Aragón	63.329	62.090,0	2,0
Castilla y León	34.764	34.179,0	1,7
Canarias	30.163	29.724,0	1,5
Comunitat Valenciana	75.186	74.169,0	1,4
Cataluña	152.767	150.907,0	1,2
Galicia	31.120	30.810,0	1,0
Asturias, Principado de	16.278	16.117,0	1,0
Nacional	903.369	896.694,0	0,7
País Vasco	45.379	45.453,0	-0,2
Madrid, Comunidad de	250.359	254.474,0	-1,6
Extremadura	5.530	5.677,0	-2,6

Variación viajeros transportados
1º sem2018/1ºsem2017

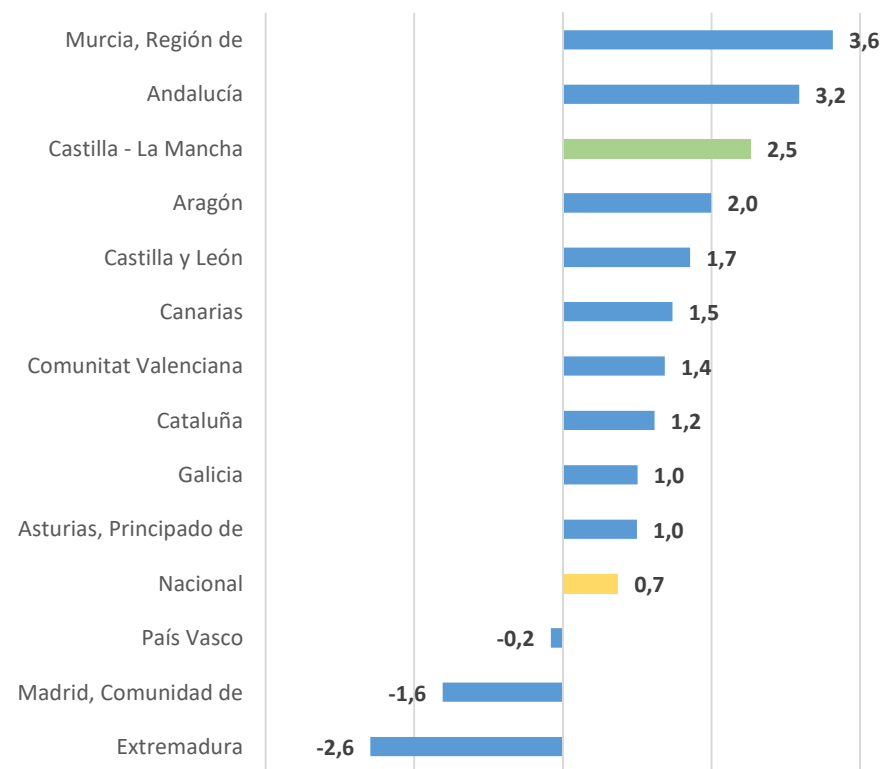

Fuente INE. Elaboración propia. .Dato protegido por secreto estadístico

A fin de mantener el secreto estadístico, no se publican los datos de las comunidades autónomas de Illes Balears, Cantabria, Comunidad Foral de Navarra y La Rioja y de las ciudades autónomas de Ceuta y Melilla

La evolución del transporte público de viajeros en el primer semestre de 2018 respecto del referido a 2017, supone un incremento del 2,5%, frente al 0,7% de la media nacional, que posiciona a Castilla-La Mancha en tercer lugar en el ranking nacional

CARRETERAS

RECICLADOS

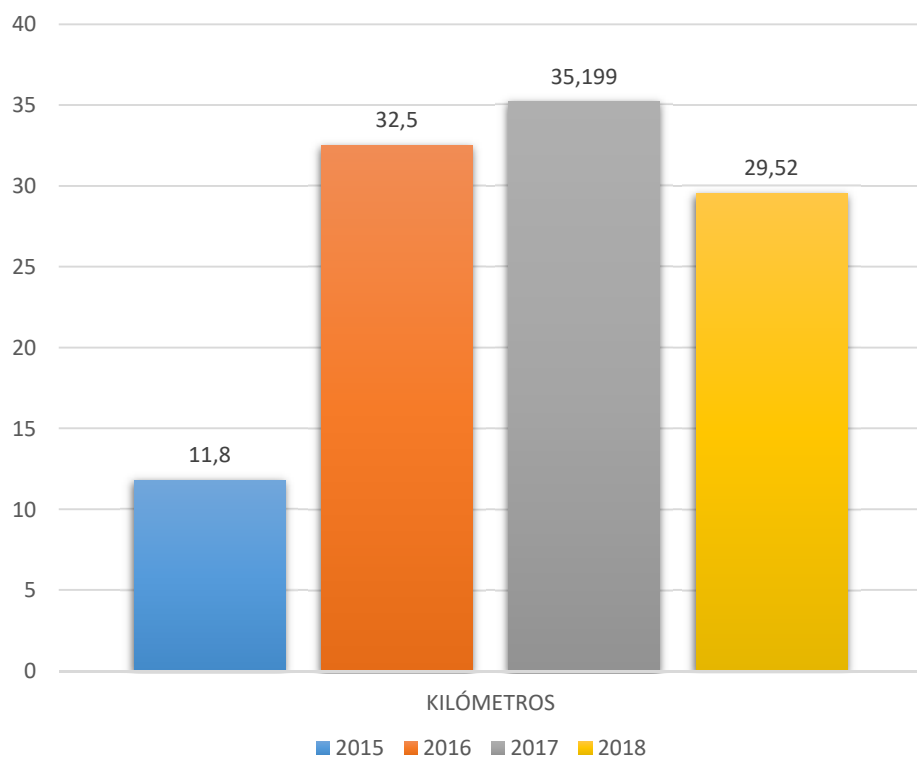

RECICLADOS

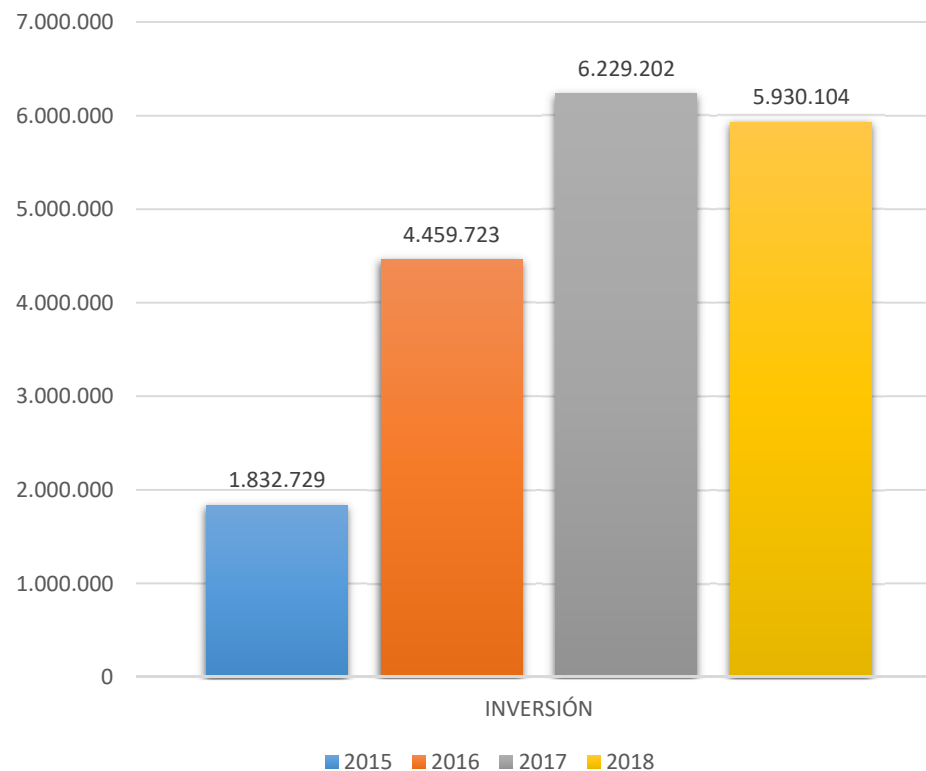

Evolución de las actuaciones de conservación y rehabilitación de firmes con empleo de materiales reciclados.

CARRETERAS

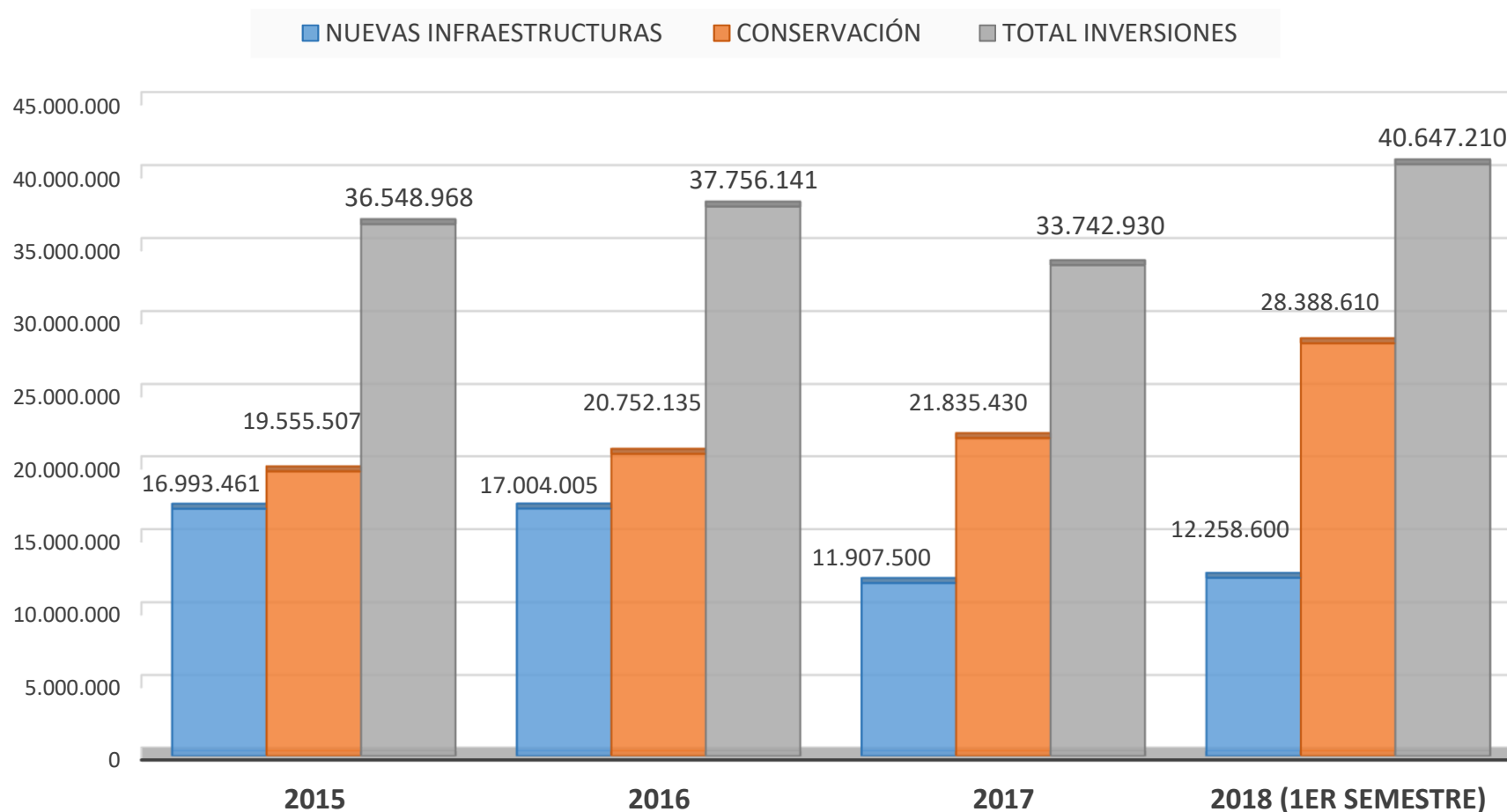

Presupuestos de inversiones en la red de carreteras, desglosados en creación de nueva infraestructura y conservación de la red.

INVERSIÓN EN CARRETERAS

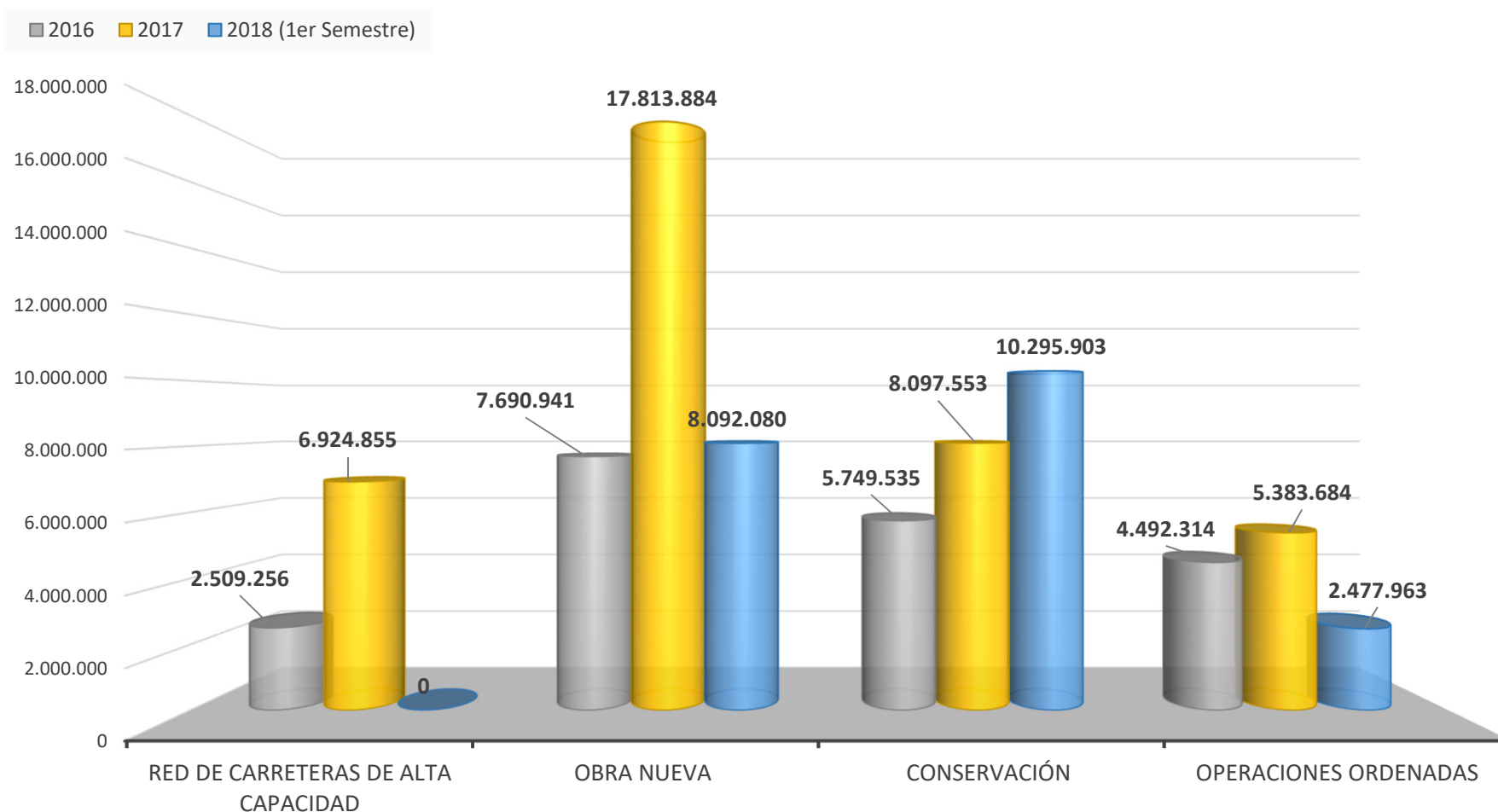

Presupuestos de inversiones en la red de carreteras, desglosados según el tipo de actuación en el ámbito temporal del Pacto.

Línea 6.5 – Transportes

1. Establecer un nuevo marco normativo autonómico en la actividad del taxi y de ayudas al sector.
2. Mejorar las prestaciones del sector del transporte colectivo de viajeros (excluido taxi).
3. Mejorar las prestaciones del sector del transporte de mercancías.
4. Transparencia e interlocución en el sector del transporte.

Línea 6.6 – Carreteras

1. Análisis de prioridades en inversión en nuevas infraestructuras.
2. Mantener y mejorar las infraestructuras existentes.
3. Impulsar actuaciones de sostenibilidad ambiental.

• **6.5.-INFRAESTRUCTURAS DE TRANSPORTE:**

- Aprobada la Ley 1/2018 de modificación de la Ley de Transporte de personas por carretera de Castilla-La Mancha
- Publicación en el DOCM de 23-03-2018 del Decreto por el que se aprueba el Reglamento de los Servicios de Transporte Público de Personas en Vehículos de Turismo.
- Se han incluido en los nuevos Pliegos de Condiciones de las licitaciones de contratos de gestión de servicio público la incorporación de sistemas de ayuda a la explotación (SAE).
- Elaborado el Plan de Acción y Mejoras de las estaciones de autobuses titularidad de la JCCM concluyendo en propuestas de actuación necesarias en las instalaciones y su adaptación a las necesidades actuales. Actuación urgente en la estación de Manzanares, en la cubierta de las dársenas. Iniciadas las obras de mejora y rehabilitación en la estación de Alcázar de San Juan. Redactados los proyectos de rehabilitación de Manzanares y Tomelloso.
- Se continúan desarrollando acciones para fomentar el transporte público colectivo como incorporar el abono transporte de la Comunidad Autónoma de Madrid mediante convenio entre administraciones, especialmente con el abono joven con tarifa plana de 20 € para las poblaciones de Toledo y Guadalajara a menos de 85 km. Se ha producido un fuerte incremento de usuarios del citado abono joven pasando de 3.500 a más de 19.000 usuarios jóvenes.

• **6.5.-INFRAESTRUCTURAS DE TRANSPORTE:**

- Creación de un bono de prolongación que permite utilizar abono transporte en servicios directos entre Talavera y Madrid.
- Recuperación del descuento del 50 % del precio del billete para jóvenes de menos de 30 años en itinerarios entre dos poblaciones de Castilla-La Mancha.
- Se han renovado los convenios ASTRA en Toledo y Guadalajara. Se han implementado mejoras en el ASTRA de Cobisa-Argés y se están estudiando mejoras en el resto de líneas. Se ha incorporado un nuevo ASTRA entre Marchamalo y Guadalajara. Se están estudiando mejoras en el ASTRA de Alovera-Villanueva de la Torre y Quer coordinadamente con los Ayuntamientos.
- En estudio nuevo ASTRA en Yebes y Horche.
- Se han licitado 3 nuevas concesiones zonales (Sierra Sur de Albacete / Sierra Sur de Ciudad Real / Serranía Alta-Alcarria de Cuenca) sumadas a la concesión del Señorío de Molina.
- Elaborados 10 anteproyectos más en zonas de baja densidad de población.

- **6.5.-INFRAESTRUCTURAS DE TRANSPORTE:**

Nodos logísticos:

- Colaboración con el Ministerio de Fomento para la puesta en marcha de la Plataforma Logística de Talavera de la Reina. El Ministerio presentó el 09/03/2017 el estudio funcional. Pendiente de la presentación del Estudio Económico Financiero por parte del Mº Fomento.
- Se contrató la asistencia técnica para el Estudio Previo de Viabilidad de la Plataforma de Alcázar de San Juan. Se realizó una presentación a empresarios del entorno con interés en su desarrollo. Finalizado el Estudio Previo de Viabilidad.

• **6.6.-CARRETERAS:**

Se están incrementando las actuaciones en carreteras con empleo de materiales reciclados. Se han puesto en servicio los siguientes tramos:

- Refuerzo CM-3102 de Alcázar de San Juan a Quero.
- Refuerzo CM-3103 del límite de provincia a Pedro Muñoz.
- Refuerzo CM-3107 de Alcázar de San Juan del p.k. 12+000 al p.k.23+650
- Acondicionamiento de la CM-2101, del p.K. 14+500 al 20+000. Peñalén – Intersección CM-210

Además se han ejecutado las obras:

- Mejora de accesos a CM-420 desde la CM-310 en Campo de Criptana.
- Obras de emergencia para estabilización de taludes en Alcalá de Júcar.
- Acondicionamiento de la carretera A-45 del pk 33,0 al pk 51,0 .Tramo carretera de acceso a Beg-Nerpio
- ACONDICIONAMIENTO DE LA CARRETERA CM-2101, DEL P.K. 14+500 AL 20+000 TRAMO: PEÑALÉN – INTERSECCIÓN CON LA CARRETERA CM-210 (GUADALAJARA)

EJE 6.- INFRAESTRUCTURAS Y AGUA

RESULTADOS DESTACADOS DEL PERÍODO POR LÍNEAS ESTRATÉGICAS

6.6.-CARRETERAS:

- Dentro del marco presupuestario se están incrementando los presupuestos de inversión en carreteras, tanto para las actuaciones de acondicionamiento como en las partidas de conservación de la red.
- Se ha aumentado el importe de las actuaciones ordenadas dentro de los contratos provinciales, tanto en el número de tramos sobre los que se ha actuado como en la **inversión total realizada**:

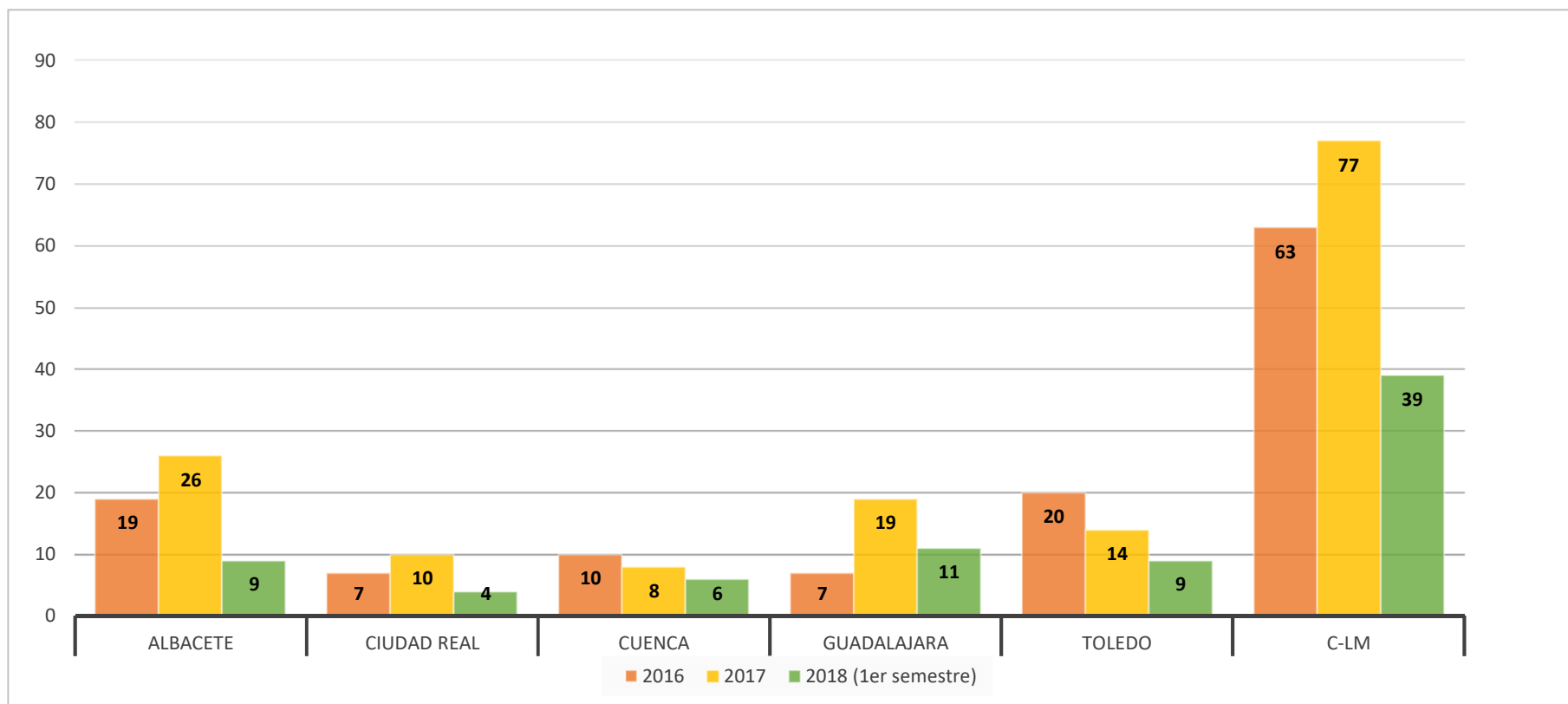

• **6.6.-CARRETERAS:**

INVERSIÓN TOTAL REALIZADA

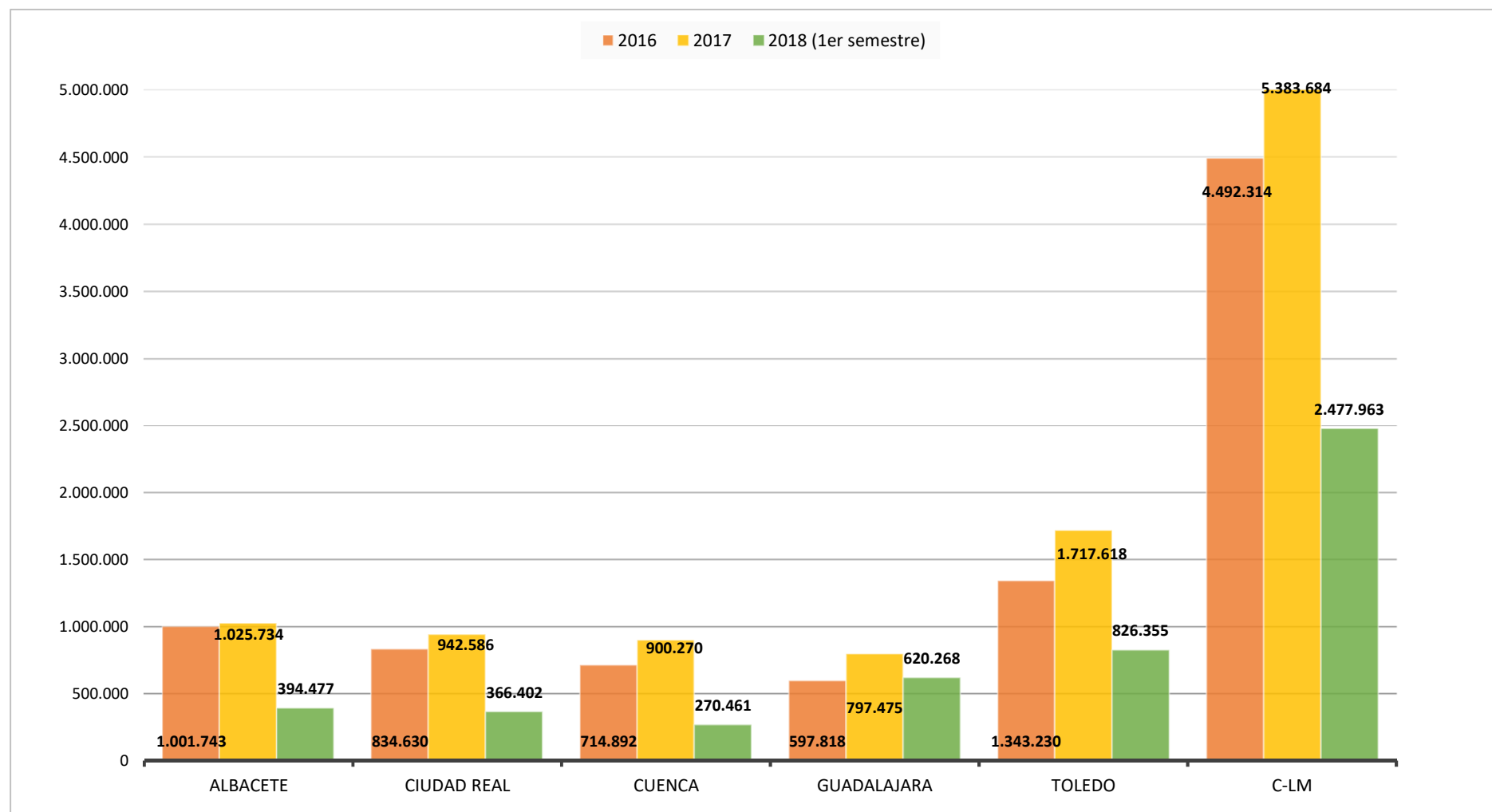

• **6.6.-CARRETERAS:**

- El Estudio Informativo del segundo tramo de la Autovía de la Sagra con la incorporación del ramal de acceso a Seseña ha recibido las Consultas Previas ambientales y se encuentra en fase de redacción
- Colaboración con el Ministerio de Fomento en el nuevo Estudio Informativo de Autovía A-40, en el tramo Toledo-Ocaña.
- Adjudicado y en redacción el Estudio Informativo y Anteproyecto para los accesos al Nuevo Hospital de Toledo desde la A-42
- A través de los contratos provinciales de conservación gestionada se han realizado un total de 39 actuaciones con inversión superior a los 2.477.000 € en el primer trimestre del año 2018, centradas principalmente en mejoras locales dirigidas a la seguridad vial. También se ha iniciado la siembra de especies vegetales autóctonas con cargo a estos contratos.
- Se han licitado actuaciones de acondicionamiento y refuerzo de firme por un importe superior a los 18,5 millones de € en el primer semestre de 2018.
- En redacción el Plan de Seguridad Vial y del Plan de Aforos.

EJE 6.- INFRAESTRUCTURAS Y AGUA ESTADÍSTICAS

ESTADO DE EJECUCIÓN DE LAS MEDIDAS POR LINEAS ESTRATÉGICAS
1º SEMESTRE 2018

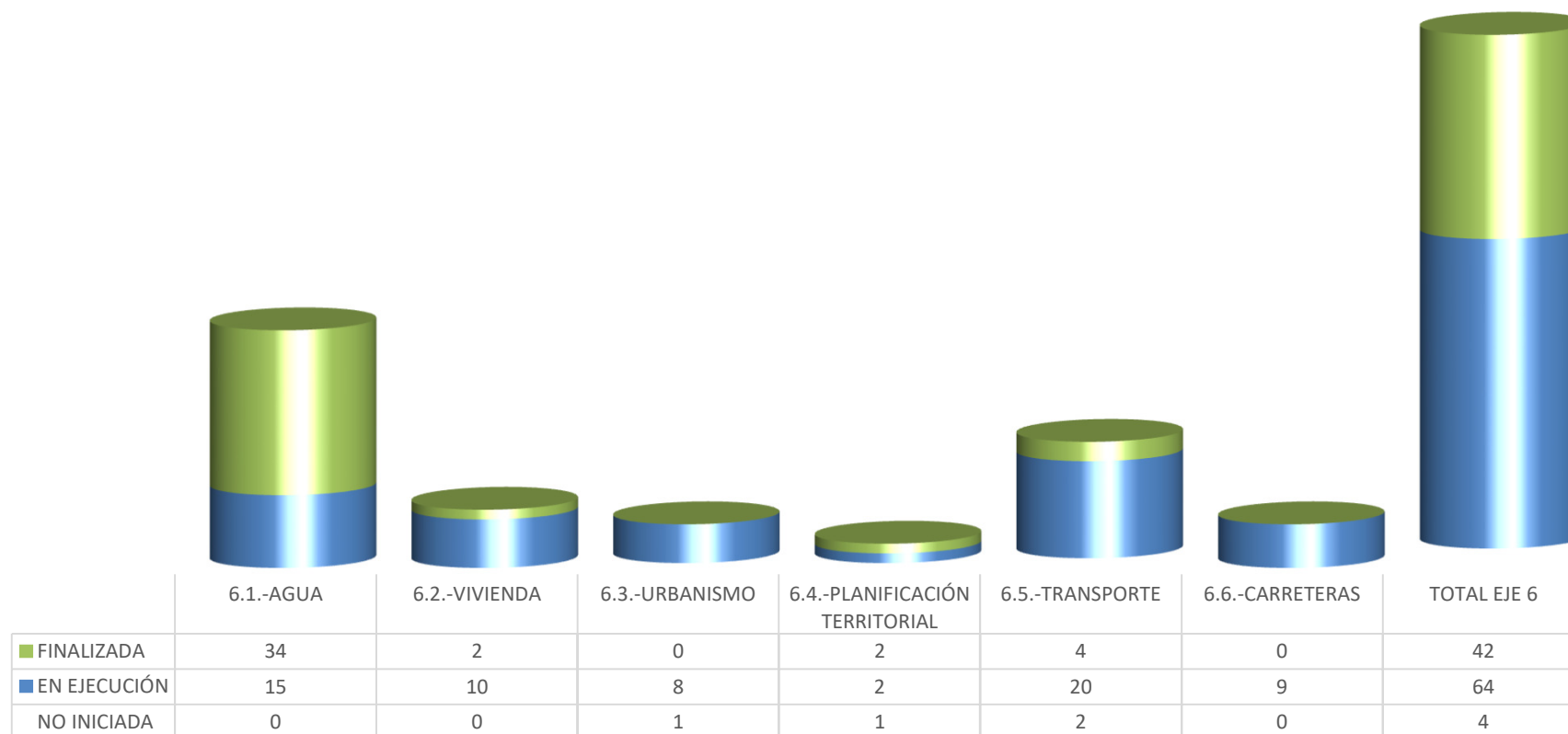

EJE 6.- INFRAESTRUCTURAS Y AGUA

PORCENTAJE MEDIO DE EJECUCIÓN DE LAS MEDIDAS POR LÍNEAS ESTRATÉGICAS

GRADO DE EJECUCIÓN POR LÍNEAS. COMPARATIVA PERIODOS

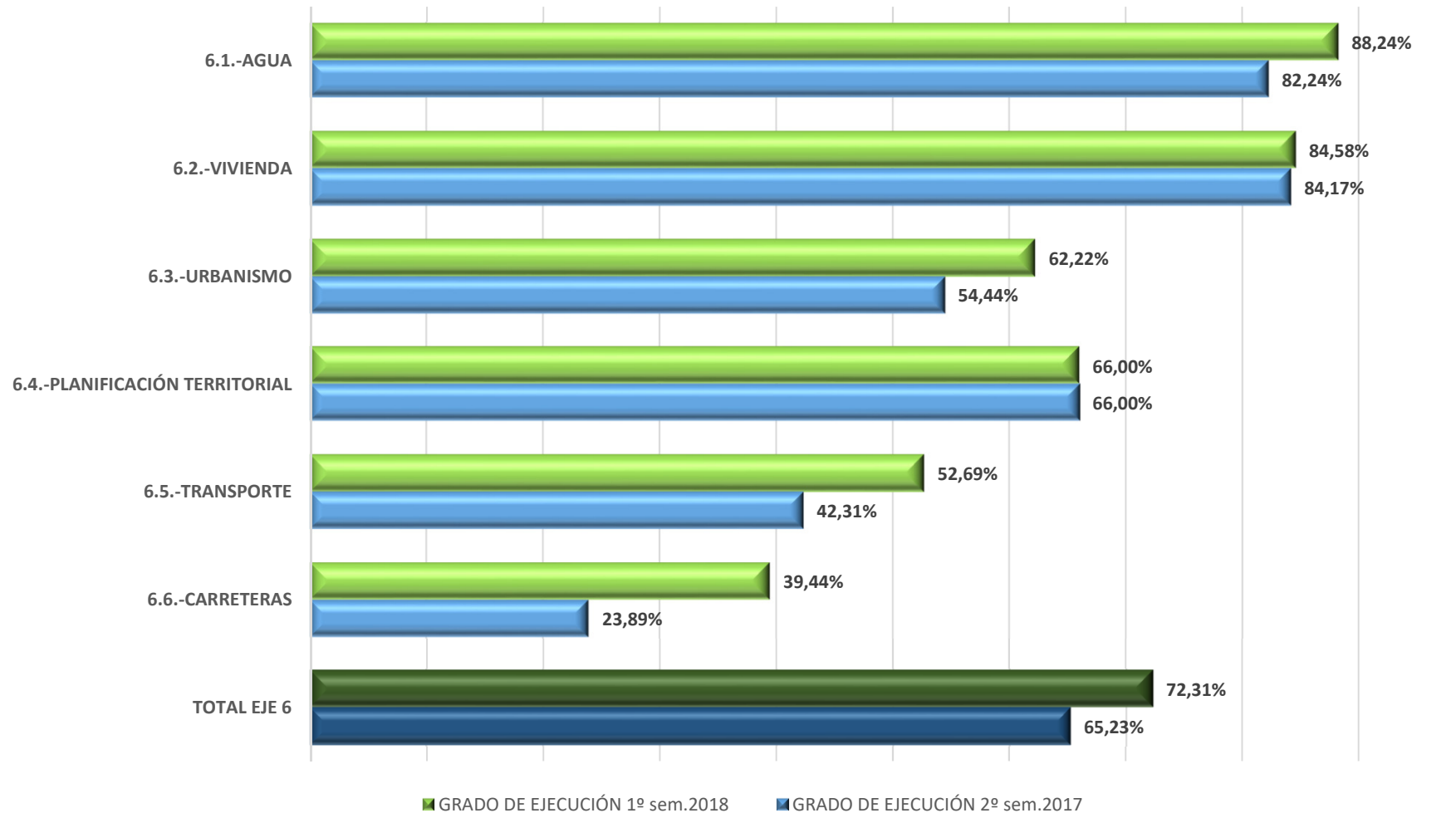

ESTADO DE EJECUCIÓN MEDIDAS: TOTAL 110

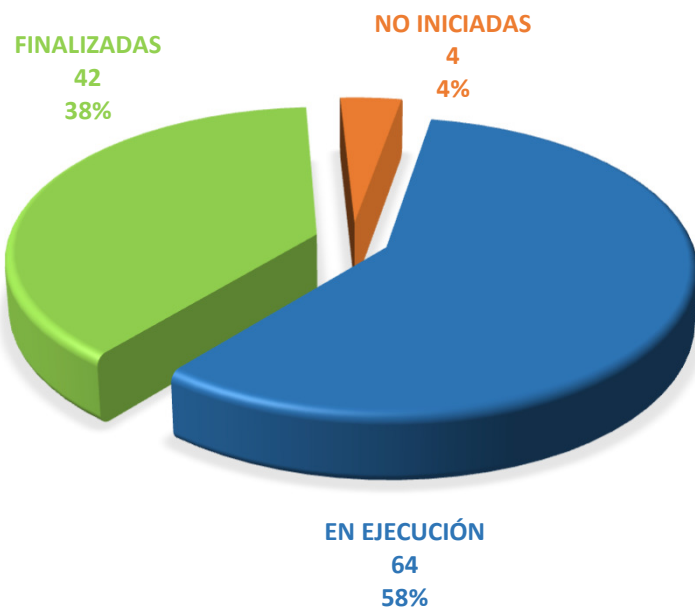

EVOLUCIÓN GRADO DE EJECUCIÓN EJE 6

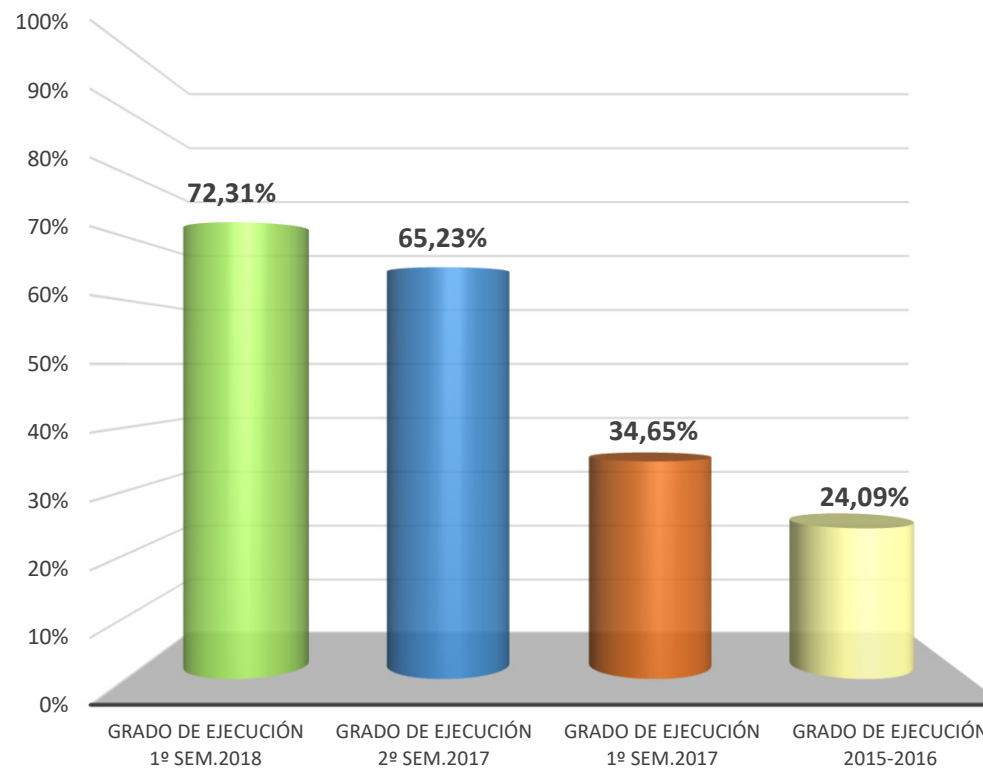

IMPORTE TOTAL EJE 6	1º SEMESTRE 2018	ACUMULADO
	16,4 millones €	114,2 millones €

EJE 6.- INFRAESTRUCTURAS Y AGUA

ANEXO

FICHAS INDIVIDUALIZADAS DE LA EJECUCIÓN DE CADA MEDIDA

 Pacto por la Recuperación Económica de Castilla-La Mancha 2015-2020		 PACTO por la RECUPERACIÓN ECONÓMICA CASTILLA-LA MANCHA 2015 > 2020	
Número:	M-6.01.01	Periodo:	2018 - PRIMER SEMESTRE
Eje:	6. INFRAESTRUCTURAS Y AGUA Línea de actuación: 6.01 AGUA		
Objetivo:	ESTABLECER CAUCES DE INTERLOCUCIÓN TRANSPARENTES CON TODOS LOS ACTORES AFECTADOS POR LAS POLÍTICAS HIDRÁULICAS		
Datos de la medida			
Medida:	PROGRAMA DE SENSIBILIZACIÓN Y CONCIENCIACIÓN SOBRE LA IMPORTANCIA DEL AGUA EN LA REGIÓN		
Descripción medida:	Sensibilizar a toda la población castellano-manchega sobre la importancia del agua. Crear unidades didácticas y materiales educativos para diferentes edades y sectores con el fin de sensibilizar a la sociedad sobre el valor de un bien cada vez más escaso como es el agua. Utilizar el enfoque de derecho humano que le ha conferido la ONU. También será relevante la pedagogía sobre la importancia socioeconómica que tiene el agua en nuestra Región y su notable impacto en el desarrollo futuro, siempre teniendo en cuenta el absoluto respeto al medio ambiente y el uso prioritario para abastecimiento. Se buscará un equilibrio con las diferentes formas de potenciar el regadío y la industria (incluido el turismo) en Castilla-La Mancha para lograr un nivel de bienestar en sus ciudadanos.		
Desarrollo medida:	<p>La Agencia del Agua destinó en el año 2016 parte de sus recursos a la edición del cuento infantil "La niña, el río y la golondrina" relacionado con la temática del agua, su conocimiento y la sensibilización de los más jóvenes.</p> <p>Por otro lado, uno de los temas más controvertidos en Castilla-La Mancha es la gestión y planificación del río Tago. En este sentido, la edición del libro "El Tajo, un río de contrastes" intenta divulgar un conocimiento ecosistémico respecto al funcionamiento general de la cuenca del río Tajo. Una cuenca altamente modificada por el hombre en aspectos muy diferentes como la producción hidroeléctrica o las transferencias de agua a la cuenca del Segura a través del Acueducto Tajo-Segura.</p> <p>Hemos impulsado la celebración del Día Mundial del Agua y entregado reconocimientos a personas y colectivos y organizaciones distinguidos por su defensa del agua.</p> <p>Con el objetivo de concienciar sobre el uso racional y el ahorro de agua se ha llevado a cabo la campaña publicitaria SOS.</p> <p>Se han celebrado charlas y reuniones con los agentes sociales de Castilla - La Mancha con objeto de informar sobre las acciones de la Junta de Comunidades de Castilla - La Mancha respecto al ciclo de planificación de las diferentes confederaciones hidrográficas con relación a los Planes Especiales de Sequía.</p> <p>Se ha presentado el proyecto SeGuía con objeto de proponer un modelo de gestión de las sequías destinado a los pequeños municipios de nuestra región.</p>		
Normativa aplicable:	Plan Regional de Educación Ambiental.		
Estado de ejecución:	En ejecución	Porcentaje de ejecución:	65 %
Instrumentos			
Acciones de difusión			
Beneficiarios			
El conjunto de la región			
Entidades Ejecutoras		Tipo de entidad ejecutora	
Agencia del Agua de Castilla-La Mancha		Público	
Indicadores	Tipo	Valor periodo	Total
Inversión en material didáctico (euros)	Cuánta	6.050,00	13.050,00
Referencia otros planes			

INTERVENCIONES: RUEGOS Y PREGUNTAS

Consejería de Fomento